武漢日報

社址漢口江漢路

第一六八一號

電報掛號 有線一七八二五號 無線一七八二五號

自動電話二二一一五號

The Wu Han Jin Pao

每份三大張售洋四分

內政部登記證警字第一〇〇〇二二九號 中華郵政

廣告刊例

普通每英寸起碼一天二元 [illegible]

定報價目

每月價目一元二角 全年十二元 [illegible]

豫鄂皖三省收復匪區民衆教育設計委員會爲「民衆劇本」徵稿啓事

（一）劇情—以民衆自己生活作題材，尤注意宣揚三民主義，提倡我國固有的美德，及揭破匪共的錯誤和罪惡。（二）劇文—以通俗脫口爲尚，每劇不得過五幕。（三）酬金—劇本經評閱取錄後，甲等酬三十元，乙等酬二十元，丙等酬十元。（四）交稿日期—自登報日起，至四月底止，逾期不收。（五）交稿地點—交湖北省政府教育廳宋股長霈亭代收。

湖北省道路管理局（鄂東 漢宜）啓事

本局職員證章，自四月六日起改換底藍白字銅質圓形新證章，所有前發藍底中腰黃色車輪式舊證章一律作廢，特此聲明。

李基鴻啓事

基鴻猥以幹材謬膺禁政，汲深綆短，時思借助他山，粥少僧多，已覺愧無廣廈，乃薦賞之函電不絕，而本處之員額無多，前曾登報聲明，在未接通知之前，請勿枉顧，良以旅居不易，往返徒勞，極待難已，周賓主交困，值茲減政之際，一切用人行政，悉遵本發規章辦理，遺珠有恨，適館無方，來者望卽端歸，未來者幸勿命駕，有需再行奉約，謹此佈達，歉忱卽希諒察爲荷。

王漢溪 蔣煇亭 退出森昌閣股東啓事

漢口廢益橋老君殿街森昌閣印刷紙號，原係王漢溪、蔣煇亭、羅福山合股生意，今歲結賬無虧，王漢溪、蔣煇亭因另圖別謀，請憑原中愿將二人股份退出，讓與羅福山一人營業，原有合同當衆扯毀作廢，此後該號內外欠以及生意盈虧，或與人蓋保各情，概歸羅福山直接負責，不與王漢溪、蔣煇亭相干，恐未週知，特此登報聲明。

隴海鐵路管理局通告

爲通告事：本路爲清理各商號及包工舊欠款項起見，業經擬定辦法，呈奉鐵道部核准施行，合將清理辦法登報週知，特此通告。

隴海鐵路管理局清理工商舊欠款項辦法

第一條 本路爲清理各工商號舊欠款項以及十九年以前所發臨時期票，所有償還手續，悉按本辦法清理之。

第二條 清償舊欠款項目辦法，應劃分爲百元以下及百元以上兩項。

第三條 舊欠各款一概免息，凡數屬百元以下者一次還清，百元以上者期限五年，劃分十期還清，每年於四九兩月底各付一期，每期攤付全數十分之一。

第四條 凡數屬百元以上者，由本局發行領款期券，每券一張，計分分券十條，每條註明應攤還之數，每付一期截下一條，到期時由持券人持券向本局會計處出納課照數領取。

第五條 此項期券認券不認人，並不得請求掛失。

第六條 各工商號在本局公佈清理舊欠之後，應先具聲請書，將舊欠之種類、數目、年月詳細載明，并取具殷實舖保，呈候審核，由本局發給收據，俟本局審核完竣後發給通知書，各工商號卽將通知書連同聲請書收據來局，依照第三四兩條規定領取現款或期券，若所具舖保經本局認爲不合者，得令另覓。

第七條 聲請書期限，應自本辦法公佈之日起，以一年爲限，過期無效。

第八條 領取舊欠現款及期券期限，應自本局發通知書之日起，以一年爲限，過期無效。

第九條 凡舊欠數屬百元以上之工商號領到期券後，應按一期持同全分券來局具領，但僅持有分券者無效。

第十條 凡期分券領款期限，自末期分券所註明之日期起，以一年爲限，過期無效。

第十一條 各工商號所具聲請書，本局若認爲手續不完備，或有可疑情事，及調查無確實證明者，得拒絕付款或期券。

第十二條 如有冒領以及其他糾葛情事，應由保人負責。

第十三條 期分券如發生僞造塗改字跡或破損不全等情事，本局得參酌情形予以扣留或註銷。

本辦法自二十三年四月十五日公佈施行。

東記上海汽車行出盤聲明

本行現因無意營業，今憑胡□二君說合，自願將本行自有店屋所有汽車及生財貨物等出頂與昇記上海汽車行，從登報日起，以前人欠欠人及一切手續任何等事，均歸本人自理，概與受盤人無涉，恐未週知，特此登報聲明。 東記上海汽車行東生啓

律師蕭纘代表慶東銀行致王滙士君通告

頃准慶東銀行聲稱，王滙士君於十九年四月九日租用本行小號第四號保管箱，係以半年爲期，今已逾期年餘，由本行兩次通知，迄未獲復，茲委託本律師代表登報通告，限於本年四月底前來換約交租或退租繳還鑰匙，如再逾期不來，卽行請憑法團公正開箱，俾便召租，仍當追索逾期欠租等語，特此通告。

律師馬績常受任茂盛祥本號法律顧問

常律師受任白沙洲茂盛祥本號常年法律顧問後，如有侵害該號財產營業信譽及其他一切法益者，本律師當依法盡保障之責。事務所漢潤里四十一號 電話二一五三二

汽水工廠出售

今有某小汽水廠出售。機件完好。利益優厚。如合意者。請向呂欽使街二號史璧珥先生接洽可也。

武昌蜀珍川菜社開幕啓事

逕啓者，本社爲實踐新生活之信條，特組織蜀珍川菜社於武昌，研究國人食的問題，刷新吾人生活，於烹調的合理，食料的衞生，設備的藝術，價格的經濟，組織的嚴密，辦事的敏捷，營業的誠實，招待的精細，一切問題均深刻研究，無微不至，現已籌備有緒，茲定於四月十一日正式開幕，凡我關心民生問題各同志，尚希惠臨指導，俾資開進。謹啓 地址武昌中山路 電話號碼二一二四

陸軍獨立第三十四旅特別啓事

逕啓者，本旅前奉上峯命令，不准委用參議等閒散名義，遵卽通令取消在案，乃近查有不法之徒，假借是項名義，在武漢宜昌等處招搖，於本旅名譽攸關，除登報聲明取消外，已呈請總部通令拿辦，此佈。 羅啓疆啓

遺失聲明

茲遺失鄂綏靖公署職員證章一枚，第五十七號，除呈請補發外，特此聲明作廢。

湖北省政府教育廳布告

精字第2643號

查本屆湖北省國外公費留學生試，業經湖北省國外公費留學生考試委員會第一次會議決議：四月十五日檢驗體格，四月十七日十八日筆試，四月十九日口試，均在本廳舉行。仰投考各生一體遵照！此布。

廳長程其保

恕訃不週

不孝昭慶等罪孽深重，不自殞滅，禍延顯考黃公諱可冠號韶華府君，慟於民國二十三年國歷四月六日（夏歷二月二十三日）未時壽終正寢，距生於前清光緒十八年四月二十二日午時，享年四十有三，不孝等隨侍在側，親視含殮，奄柩堂中，遵禮成服，暫厝於王家墩四明公所。叨在戚鄉世族，誼哀此訃。謹擇於民國廿三年四月廿一日誦經、廿二日領帖、廿三日發引。

孤子 昭慶 俊影　女 玉影 梅影 雯影　黃 泣血稽顙

治喪事務處設漢口前花樓正街洪益巷德仁里三號本寓

聞

湘鄂鐵路提前實行水漲時期豬運特價廣告

查本路豬隻運價現奉部准將水漲時期特價提前一月，以恤商艱，除飭各段站一律遵照卽日暫行外，特此廣告。

中華民國二十三年三月二十六日

飛熊牌油漆

中山路三新街口 發行所定四月十五日開始營業 大贈品一月機會 難得幸勿錯過

建華公司

（新開）武昌 浙江 天福 國產綢緞布疋

□正式開張通告□

本號抱薄利推銷國貨主義，特由杭州上海選運上等最新出品國絲綢緞新式布疋數百種之多，物質之優良，花色之新鮮，經久耐穿，定價低廉，開張旬日，三鎮識貨之士無不讚美，茲爲酬答惠顧各界熱心提倡國貨雅意，將新到大批綢緞布疋犧牲利益，概照原定批發價目門市零剪，歡迎參觀，以憑比較，方知言之忠實也。

贈品：惠顧滿洋五元以上十元者，敬贈杭州眞張小泉光泡雙鍍鋼剪一把（一把）。五月十日截止

新發明：一新寶成 一天福 雙方聯合禮券 任證選兌 金銀首飾 綢緞布疋 永遠通用

華興公司

特三區湖北路

傾銷積貨 贈送航空獎券第五期

有意想不到之廉價!! 有五十萬元之希望!! 購貨一元都有贈送。歡迎參觀

電話 營業部 二壹二壹壹 總賬房 二壹四四五

品珍號 珍珠鑽石

本號由滬分漢已經十有五載，平時貨價準確，抱利微薄，早已信譽坦白，現用舊退換定有良章，於相當市價中隨市兌現，可稱創始珠寶界之新紀元，本號具此宗旨，矢守不渝，故服務社會歷史悠久，早荷口碑載道也。現值春旺之時，廿三年份首飾新樣又已玲瓏紛陳，尚盼各界士媛與乎莅臨。並備現金收買上等鑽石珍珠翡翠，出價從豐。聘有港粵名手代客鑲嵌眞金白金手飾，如蒙賜顧，請認明品珍爲荷。

總號上海南京路大慶里口 分號漢口交通路中 電話二一五六五號

祥康呢號臨時拍賣處

四月五日起一月爲限 地址江漢路福昌旅館樓下

本號開設法租界二十餘年，專營呢絨西服，茲爲新貨湧到，存貨堆積，特假一碼頭福昌旅館下設臨時拍賣處，將春季衣料特別犧牲賤賣，普通西裝料一套只售洋十元，用作夾袍長衫旗袍尤爲雅美出色，倘蒙惠顧，請臨該處一試，方知不謬矣。

武昌江西會館緊要啓事

逕啓者，准湖北省政府秘書處函，以省府建築新署以便合署辦公，需用武昌江西會館地址合併擴修，並擬備價徵收或撥地掉換，另給遷移費，囑於兩種辦法迅卽擇一決定見復等因，事關全省產業，定於四月十五日（星期日）下午二時在武昌百壽巷江西會館開緊急全體大會，凡旅鄂同鄉希到會公同討論，以便函復，恐未週知，特此通告。 武昌江西會館同鄉公啓

漢口大舞台興記公司出租戲園啓事

本公司承租漢口法租界大舞台，依照合約第三款所訂，有權將租賃權的轉租或頂與第三者，現在本公司無意繼續經營，擬將該園根據原約出租，如有願意承租者，請至本市特三區聯怡里二十三號王建時大律師事務所接洽訂約爲盼。 律師王建時

帕勒托

幾怪武他的

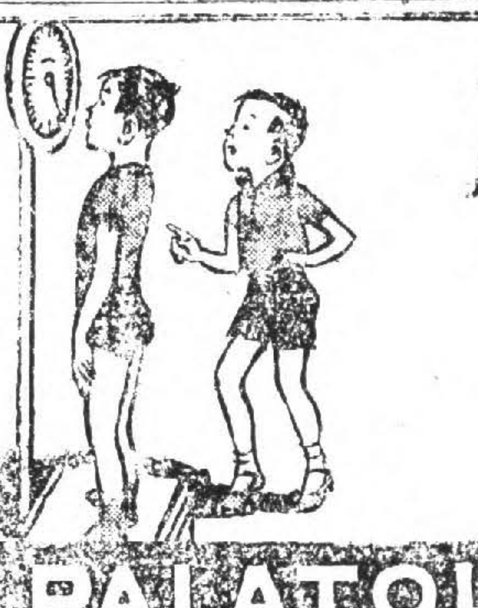

PALATOL

補肺聖品 强身良劑
兒童服之 極易消化
男女老幼 四季咸宜

各大藥房 均有出售

美商慎昌洋行經理

上海郵政信箱七六○號

備有帕勒托說明書函索即寄

小弟弟長得如此白嫩健壯、莫非由於日食克寧乳粉乎、果然果然、此兒自幼即食克寧、此種乳粉、最易消化、余深信之、君所知也、

克寧乳粉之製造方法。使鮮乳中之蛋白質凝結爲更細之球粒。其脂肪質亦分裂爲較小之球形。而且合甚至爲勻稱。故用克寧以飼嬰。較鮮乳尤易消化。而嬰兒自必肥碩可愛。

以克寧一分傾入於七分之水中。即成佳美衛生之鮮乳。沖調簡易。安全衛生。美味天成。男女老幼。咸嗜飲之。

各廣商店均有出售

上海南京路廿二號 美商吉時洋行總批發

樣品贈券 寄上郵票二角即蒙惠寄克寧乳粉一樣品 上海郵箱五○四號吉時洋行克寧部 姓名 地址 漢

克寧乳粉

美國出品

(五)

駐漢 上海 華華 大新 二大綢緞局!!!

精美綢緞百餘萬元 聯合大拍賣

實行綢緞賣布價 四月四日起

昨又運到大批新穎花色武漢尚未到過

最合春季仕女服裝定價特別便宜

地址江漢路後花樓口上海銀行對面九綸綢緞局原址

浙江

益康參號

爲營業競爭時期謹告

各界

本號開設迄今歷三十餘年素以貨眞價實爲各界所推崇惟近來市上僞貨充斥混亂出售本號向以信用爲先提對於出售貨物莫不精選上品蓋補品一物關係人生實大購者應請細加認辨方不受欺但際此競爭時期本號除仍將貨物認眞實事求是外一切價目力求公道以答惠顧之雅意

地址黃陂街財神廟上首 電話三一○一五

八星牌香烟

貴比黃金 香勝幽蘭

每罐一元罐內間附一元或五角之贈劵

南洋兄弟烟草公司出品

湖北建設廳航政處招考管貨員及貨倉工通告

本處奉令[illegible]理[illegible]航輪[illegible]貨運須派中船上管貨員十人貨倉工三十人以資[illegible]理[illegible]在輪上工作人員由[illegible]具殷實舖保者爲合格願投考者務於本月十四日前來處報記再行定期考核錄用特此通告中華民國廿三年四月十日

漢口合生里三號源盛莊啓事

逕啓者小記在四川鄷都營業出產生漆歷十餘年承蒙各界諸君賜顧甚爲感盼乃近有無恥之徒在川假冒小記牌名并將貨運漢出售意圖魚目混珠而小記之貨素以誠實對人爲免不受奸人之攙[illegible]明不[illegible]方自遭打擊改謀自新並祈各界[illegible]色是[illegible]至幸

購者注意下圖盒樣商標以防假冒

〔瑞有氏黑色補丸〕主治男女貧血，五勞七傷，氣虛咳嗽，涼汗，先天不足，後天斲[illegible]，[illegible]

漢口立興街 瑞有氏藥行

上海銀行代售國術考試入場劵啓事

本行受漢口市第一屆國術考試委員會委託自即日起代售考試入場劵每張洋六角恐未週知特此通告

漢口分行江漢路 漢景街辦事處 臨時辦事處中山公園 武昌分行司門口

飛機可以應敵 儲蓄可以生息

活期儲蓄：限最長一年，期內可隨時取消，年息七厘，照存滿月數另行計息。

電話號碼 經理室二四四〇八 收支科二三九〇四 營業二三九〇八

中華民國二十三年印 漢口浙江興業銀行儲蓄存款章程 承索即奉

漢口市體育促進委員會爲舉行希會杯足球賽少岩杯籃球賽緊要啓事

本會舉辦之希會杯足球賽少岩杯籃球賽原定本月十四日在中山公園同時舉行茲因連日陰雨及市府體育會戶外籃球賽尚未竣事關係只得展期一日期俟決定後再行分別通知并歡迎女子隊參加一恐未週知特此聲明

湖北省建設廳省會工程處招標展期通告

左列工程原定開標期屆，因投標人數不符規定，再繼續招標，特此公告。工程項目：修築涵三宮街路面及填砌明溝等。承包資格：曾在本處註册之甲等營造廠公司。投標日期：即日起至本月十九日止，每日上午八時至十一時，下午二時至五時，攜帶投標保證金三十元，可於招標期間前來本處，領取標單及各項圖說。開標日期：本月二十日上午十時。

遺失聲明

茲因漢口特貨總公棧所裝第三〇八三一號電話之第二三五五號押據一紙計洋五十元已遺失除向電話局聲明外特此登報作廢

遺失聲明

茲因武漢航業公會所裝第五五〇號電話之第一三四號押據一紙計洋二十五元確已遺失除向電話局聲明外登報作廢

社論

美日關係之展望

廣田和赫爾的換文，誠然表示美日關係的好轉，然而這不過是一時的，美日在遠東的利害衝突，決不因此一紙換文，就得到一個根本的解決，日本現在的慾望，是在徹頭徹尾的實行東亞門羅主義，換言之，就是請英美退出遠東，由他獨立來維持西太平洋的秩序，英國，姑且勿論，美國是不是如此容易講話呢？有些人從羅斯福的外交政策上立論，以爲美國現在爲要避免與日本衝突起見，將來有從遠東引退的一天，非律濱的獨立案。史汀生主義的擱置腦後，就是一個例證，美國果如從遠東引退，則兩國衝突的原因，就絕對沒有存在了云云，爲此言者，以非島獨立與史汀生主義的擱置爲立論的根據，時髦可算是時髦極了，但可惜他患了近視的毛病，何〻？史汀生主義，是否爲羅斯福所擱置，這不能以羅斯福的曾否聲明矢志服膺史汀生主義來判斷，我們應該從事實上來比較羅斯福與史汀生的政策孰較積極和合理化，史汀生的不承認主義，正式見之於公牘，旗幟的鮮明，那是沒有問題的；但是，我們要問，史汀生主義的效力何在呢？日閥的轟炸機，能因你一紙宣言的不承認而就不擲彈麼？長春的傀儡醜劇，能因你一紙宣言的不承認而就不開演麼？故史汀生主義見之於公牘和演說，固屬非常賞心悅目，但一實際應用起來，就異常窮蹙了，羅斯福大概是一個唯實主義者，這種教訓，當然不會體驗不到的，故登台以後，雖然絕口不談史汀生主義，可是在事實上顯示我們的：一，大西洋艦隊的留駐太平洋；二，最優勢海軍案的成立；三，承認蘇俄：四，新華府會議的準備召集，這些，都是比史汀生主義的空頭外交要切實，要進步得多多！我們可以說，史汀生主義是玄學的，是唱得響的主義，而羅斯福主義是科學的：是打得響的主義！至於菲律賓獨立案的成立，似乎是美國無意於遠東利益保持的表示，可是我們倘更進一層觀察，美國之於菲律賓，是祇能據以對中國作經濟的，政治的侵略，而不能據以對日本作軍事的抵抗，因爲由於四強的海軍協定，美國在非島及關島，不能再作軍事的設備，而十年以來，美國也就遵守着這四強協定的義務·對於非島及關島，除了商業的及敎育的外，并沒有旁的經營，故從平時看來，非律賓似乎是美國在遠東的一個根據地，可是若從戰時的眼光來考察，非律濱正是一個無用的長物！不僅如此，而且還要勞師遠戍，謹防着人家的攻擊，甚至還可以是有害的！由此以言，則羅斯福的放棄非島，其利害得失，固然不是今日能作肯定的斷語，但至少不是表示退出遠東的消極舉動，觀乎非島獨立案甫經通過，而美國的朝野要人，即亟亟於從事「永遠中立地帶」的運動，據謂，擬仿照歐洲瑞士及比利時的成規，由與遠東有關係的各國，共同保障菲島的永遠中立、此外還有夏威夷升格運動。羅斯福的准許菲島獨立：是積極的：是懷抱有下列兩種成見：一，斷臂全身政策；二，將保全菲島的責任由大家來担負。世人不察，誤以爲菲島獨立，係美國從遠東引退的表示，這眞是上了羅斯福的一個老當！

由此以言，則要想把美日的關係，建立在使美國退出遠東，而緩和起來，那大概是一個幻想的了。

現在，我們姑且毋開美國，再從日本方面，來尋求美日關係緩和的辦法，看看是否有什麼可以發現。

美國既不能退出遠東，則緩和美日衝突的責任，當然得由日本來担負。質言之，就是責成日本履行九國公約的義務，於是：一，歸回中國的失地；二，重申門戶開放，機會均等的原則，乾脆的說一句，就是列強在遠東的均勢局面，再行建設起來！這個場合，若僅就現狀下觀察起來，似乎是憂憂其難的事，然而若先行完成下列的幾個前提：一，英美密切合作，美俄加入國聯；二，國聯對華的技術合作有更優美的成績，則三國干涉還遼的往事，未始不能重演。然而那是以後的話了。至於專從日美兩國關係上說來，那確實是一個難題！換言之，希望由日本退出滿洲來緩和美日的衝突，也同樣是個幻想！

總之，美國無從遠東引退的理由，日本則無放棄黷武政策的覺悟，兩國的關係，正在一步一步的逼緊，不過從紙面上移到實際上，從口頭上移到拳頭上去罷了！赫爾和廣田的換文，正是表示紙面門爭的結束，而另一個新的門爭的開端，我們瞧着罷！

漢口 浙江
葆元參燕號
卅週紀念
各貨誠實廉價一月
國歷四月十五日起
總號 黃陂街瞿家巷口 電話三二六零三
支號 一碼頭江漢路中 電話二一四五三
兩店同時舉行

立法院商華北問題

對日交涉意見即送中央參考

日竟要挾通郵我決置之不理

汪院長今晨可返京

〔本報南京十三日電〕立法院十三日例會後，各委員鑒於華北情勢變幻，旋繼續開談話會，提出討論，彙集各委意見，側重對偽組織問題，我應力持立場，至於日要挾通車通郵，無論如何，我以維持主權爲一貫原則。將各點彙交外交委員會整理，俟大會通過後，送交中央參考。

〔本報北平十三日電〕日方藉口通車通郵，爲壞沽協定已與約定，促我於五月三十一日前作具體答復。傳我方擬於不承認偽組織原則下，對通車問題謀一圓滿解決，其方式或以第三者如中國旅行社通濟隆公司等爲代表機關說，但當局並無確切表示。至通郵問題我決置之不理云。

〔本報南京十三日電〕行政院消息，汪院長在贛已與蔣委員長黃郛兩氏會晤多次，關於華北一切重要問題，大致商洽就緒，汪院長以京中政務重要，未便久留，於十三日晨離南昌，下午抵九江，乘中山軍艦返京，預計十四日晨可抵京，曾仲鳴，陳紹寬仍同返，黃郛同來否，未接電告。

〔本報南京十三日電〕㈠外交部消息：外傳日對東北事件，將依李頓報告建議及國聯決議，於國聯監視下舉行遠東會議，邀請九國公約簽字國參加說，純係誤傳。㈡瀋陽訊：日積極進行經濟侵略華北，第一步：以分割操縱恫嚇等手段，對礦山鐵路及一切建設投資，第二步：漸進侵蝕。第三步，全部沒收之。

〔中央社南京十三日電〕外交界息：日使有吉返國前將入京向外交當局辭行，確期尚未定。

〔中央社北平十三日電〕日武官谷萩談：荒木大將來華說，日使館未得報告，但荒木係軍事參議官，如出洋遊歷或視察，須經日皇裁可，其行動頗不自由，故認爲未必可靠。柴山武官赴魯，純係遊歷性質，約十八日左右可返平，外傳將赴魯及其他各地遊歷一節不確。馬蘭峪由中國接收，可望實行，不成問題云。

劉匪竄抵潮河鎮

海艦開西南沿海一帶鎮懾

海西紅石崖防務異常鞏固

〔中央社青島十三日電〕㈠劉匪部十二日午已竄抵諸城日照交界之潮河鎮，海軍派艦鎮懾西南沿海一帶。㈡劉桂堂匪部，尚盤踞膠南王台附近，海西紅石崖一帶防務，由陸戰隊及保衛團佈置鞏固，已與魯軍連絡，成包圍形勢。沈市長於十二日午後召集海軍及公安局保衛團幹部人員，討論軍事辦法。

〔中央社濟南十二日電〕劉匪殘部竄膠城境林村後，十一日夜在林村南小稍坡爲二十師與元與團截擊，斃匪六十餘人，俘白餘，擄馬百餘匹，迫炮一門，內僅餘彈一枚，可證匪彈已罄，故擬竄紅石崖補充子彈，匪經痛擊後，向南潰逃，紅石崖及膠州均有大軍駐防，匪不敢竄往，又匪由樓子渦朱絲舖時，爲六六旅李占標側擊，匪亦死傷不少，現僅殘餘九百餘人，韓因殘匪北竄，原擬親赴膠濟督剿，今匪已南竄，暫不出發。

〔中央社徐州十二日電〕韓復榘十一日晚電王均，爲防劉匪竄至膠州海岸等，勾結外人，補充械彈起見，除嚴令該師長李直屬營連馳赴膠縣截擊，并令售李南旅，與許副師長所部急追外，已電請沈市長封鎖紅石崖附近及其以南各海口，并禁船隻靠岸，孫師現已集中膠縣待命。

〔中央社徐州十二日電〕中央空軍分隊長徐康良偕賈超號轟炸機十二晨八點半，由徐飛魯，經臨沂莒縣井邱一帶，未見劉桂堂股匪蹤跡，當飛至諸縣降落加油，得悉劉匪十日在管帥鎮向井邱進發，十一日在相州過稍，爲魯軍追擊，匪於十二日晨繞障日山桃花寨夼竄，徐賈乃由諸縣於午後一時起飛，孫桐崗王祖文亦駕機同駛，飛綽安邱，於諸城日照間之桃花山馬耳山間，在空中發現劉匪千餘名，在進行中，秩序尚整，或衣軍服，或便服，徐賈二人，乃將機低飛，距地二百公尺，連擲卅五磅炸彈六枚，斃匪百餘人，馬百餘匹，匪驚惶崩潰，四竄逃命，徐賈乃利用禿山無影蔽，復以機關槍在空中向下掃射，匪以機槍還擊，致飛機稍有損傷，徐賈乃駕機飛返，午後四點二十分抵徐降落，汽油亦用罄，據徐賈談劉爲魯軍壓迫，未得竄越膠濟線，現復向南竄，向日照西奔逃，魯步騎追兵，距匪僅五里。

〔中央社徐州十二日電〕中央空軍轟炸隊兩飛機，十二晨八點半由徐飛魯，每機各攜重磅炸彈六枚，並偕[illegible]等抵臨沂，徐康良賈超號機北飛，沂水一帶，經蒙陰間偵察匪蹤向東北飛，經莒縣管帥鎮[illegible]濰諸城井邱石埠子霞泉箕屋山雲雪山一帶繞飛一小時，未見匪蹤，惟軍工正修築臨莒間公路，及劉匪破壞之橋樑，該機乃沿沂水蘇村臨沂瀨返，午後一時抵徐降落，據周趙語記者，劉匪或逃入安邱境，此機因油量所限，未敢再行北飛，今日孫桐崗亦駕機由臨沂北蒙偵察匪蹤，徐賈飛機或與孫同行，今日天氣陰寒，雲低霧重，兼雲花阻面，故飛行遠率展緩。

〔中央社鎮江十三日電〕得韓電告陳主席，㈠劉匪殘部經諸城以北東向逃竄，被與元與團截擊後人不滿四百，匪不過三百，改向西南方逃竄。㈡擬於諸城縣境將匪徒壓迫至沿海地帶澈底撲滅之，㈢已令李相臣旅許團各部，由諸城至兩城鎮之大道上嚴密防堵，展師之兩唐兩旅，與高與兩團分別由諸以東至王台鎮一帶向匪推進。

修正大學組織法

審查建國講學委會條例

▼均經立法院會議通過

〔中央社南京十三日電〕立法院十三日晨九時開第五十三次會議，出席委員朱和中，呂志伊等三十餘人，主席孫科，祕書長梁寒操，討論事項：㈠本院法制委員會報告修正大學組織法第九條條文案，決議，照審查案修正通過，㈡本院法制委員會報告，審查建國講學委會條例草案案，㈢本院法制委員會報告，審查建國講學基金保管委會條例草案案，以上兩案，決議，均照審查意見「糾[illegible]經過立法程序」通過，㈣本院法制委員報告，審查公務員登記條例草案案，決議，修正通過。

楊匪竄擾白靈廟

雲王派兵堵截請綏軍兜剿

傅趙派鐵甲車赴武宣一帶

〔本報北平十三日電〕㈠楊猴小即稱數千竄擾白靈廟附近，雲王派兵數百堵截，並電請綏軍兜剿。㈡傅作義趙承綬決定剿楊匪計劃，已派鐵甲車運重兵往武宣一帶堵截，並電宋哲元請察軍協剿。

〔本報北平十三日電〕㈠傅作義定二十日來并謁閻錫山，報告一切後即偕李服膺等赴贛謁蔣委員長。㈡王靖國抵臨河，辦理孫殿英部改編事，軍分會撥發孫部編遣費，已轉解臨河發放。

藏政府嚴令制止

大吉寺喇嘛續犯康

並電京聲明藏軍並未暗助

對蒙藏會五項辦法未答覆

〔本報康定十三日電〕藏軍五千向白壩對岸開動，劉文輝派張旅進援。

〔中央社南京十三日電〕蒙藏會爲解決康藏糾紛，曾擬五項辦法，寄藏徵詢意見，據藏駐京辦事處負責人談，十二日接藏政府電稱，僉渡通天河與康軍發生衝突之大吉寺喇嘛，現藏方嚴令退回原地，並聲明彼等自由行動，藏軍並未暗助，對蒙藏會五項辦法，尚無復電。

〔中央社南京十三日電〕時輪金剛法會定十八日在杭舉行，班禪決定二十五日前赴杭主持一切，由百靈廟攜帶誦經器具之喇嘛，十三日由平南下，明晚可抵京。

朱炳談新省建設

首在開闢汽車公路

人民死於內戰者達廿萬

〔本報南京十三日電〕新疆建設設計委員會議，已定下星期二舉行，惟新疆遠處西北邊陲，距京遼遠，關於該省近況，除盛馬戰爭消息，時有傳聞外，其餘一切情形，均感隔閡，記者昨晤該會委員朱炳氏，叩以該省近況，據談：本地出產，以皮毛爲大宗，惟因交通不便，戰爭時起，僅以數年來戰事，新省人民死亡，約近二十萬，民生之凋敝，由此可見一斑，且新疆建設，首應先從開闢汽車公路入手，惟鐵路力有未及，依現時經濟現狀，惟有從汽車公路建設開始云云。

鄧文儀赴湘

與何鍵商勦匪事

〔中央社長沙十三日電〕蔣委員長派鄧文儀來湘，與何鍵商勦匪事。

奎松將過滬

菲參議院議長

〔中央社上海十三日電〕菲利濱參議院議長奎松，由美乘輪返菲，將於十六日過滬。

美使昨南下

視察各地僑務

〔中央社北平十三日電〕美使詹森，定十三日南下，赴長江各地，視察僑務，關於修訂中美條約問題，美使久未奉政府訓令，此次南下，不擬晉京接洽，俟到滬後即北返。

羅傑士到滬

孔祥熙偕

定今晚介紹金融界

〔中央社上海十三日電〕孔祥熙偕羅傑士十三日晨到滬，宋子文九時訪孔，迄午未去，聞孔將於十四日下午在邸茶會，介紹羅傑士與金融界會晤。

孫部編餘士兵運保定

〔中央社北平十三日電〕孫部編遣士兵第一批一千一百七十名，十三日晨一時由包頭平漢運，抵西直門後，即開豐台轉往保定，擔歸第二師補充缺額，官佐九十餘名，均給資遣，散回籍。

〔中央社北平十二日電〕甘寧青三省民衆代表馬鏡等六人，十二日晨偕白健民居益三謁何應欽，面贈所製銀盾，由何親自接見，各代表除謝何戡平叛亂勳勞外，並請轉陳中央救濟劫後災黎，何對戰後狀況，亦垂詢甚詳，談約半小時，各代表始辭出。

黃紹竑感冒

展期赴甯夏

〔本報北平十三日電〕綏遠電：黃紹竑患感冒，展期赴甯夏。

黃慕松

定期飛川轉藏

〔中央社南京十三日電〕黃慕松隨員第一批蔣致余，王良坤，偕藏駐京代表阿旺扎巴，於上月十八

贛峽江赤匪擊潰

正辦清鄉善後並建築碉樓

粵飛機炸燬筠門匪區工事

〔中央社南昌十二日電〕峽江縣境第二五兩匪區，匪完全擊潰，俘獲甚衆，現正積極辦理清鄉善後，及建築碉樓。

〔中央社南昌十三日電〕由前方回省軍官萬國安談：我軍穩紮穩打，每克一地，即建築公路碉堡，防禦工事鞏固後，再向前推進，故既克之地，絕無復陷危險，現匪勢窮蹙，匪區縮小，匪每退卻一地，輒以極殘酷死刑，施以無辜百姓，故匪區民衆自拔來歸者，較前更形踴躍，渠信四個月內，贛匪可完全掃蕩。

〔中央社香港十二日電〕㈠駐梅五機隊長電告：轟毀筠門匪區工事，斃匪百餘。㈡陳濟棠令開闢蕉嶺機場，以利剿匪。㈢陳濟棠因繆培南丁內艱，軍務無人代理，中止回籍，改由陳維周返鄉省墓，十日夕已首途，并攜有陳濟棠親筆函，勸香翰屏返省。

〔本報南京十三日電〕軍事委員會十三日核准豫鄂皖三省剿匪總部擴大組織，定十五日改組成立。

〔本報長沙十三日電〕據報：賀匪確已逃卅鄂邊境之興隆坪，與鄂屬之咸豐，相距頗近，距川屬酉陽六十里，距我湘軍防地德山一百八十里，刻正與川鄂友軍聯絡，分途截擊追剿中。

平軍事教官

何應欽昨召集訓話

〔中央社北平十三日電〕何應欽十三日晨十時召集平市各校軍事教官訓話，到五十餘人。當由何訓話，其要點爲㈠軍訓目的：在鍛鍊青年身心，涵養其守紀律勤操作及合羣愛國之美德。㈡各教官對於訓練方法：應實事求是，隨時研究改進，不可敷衍塞責。㈢各教官應以身作則，實行新生活，爲青年之模範。訓話畢，復由各教官擇要報告各人訓練之經驗及意見，至午始散。

美遊歷團

昨啓程赴日

〔中央社北平十三日電〕美第三批世界遊歷團，在平遊覽完畢，十三日晨八時專車往秦皇島轉輪赴日遊歷。

西沙島設氣象台

海部將籌墊款項進行

主權所有杜法人覬覦之心

〔本報南京十三日電〕關於西沙島設立氣象台事件，自經中央研究院呈行政院飭財部撥款，及海部從速籌建，以杜法人覬覦後，海部曾呈准政院，對所需經費十三萬元，飭財部分期籌撥，以便進行。茲悉海部擬自行設法先籌墊若干，以便前往進行工事，並於十三日向中央氣象研究所接洽儀器及技術人員各事，一俟就緒，即往西沙島興工云。

滬美亞工潮

總廠有今日復工說

〔本報上海十三日電〕美亞開廠後，無人上工，資方呈請黨政機關，准予一律開除重僱，十二日各絲綢廠四十餘家工人罷工，援助美亞，經黨政機關勸阻，十三日已大半復工。美亞工人十三日晚在五廠開代表會，總廠因活動份子多被捕，有十四日復工說。

平推行新運

促進會召坊長講演

〔中央社北平十三日電〕平新生活運動促進會，十三日召各區坊長，舉行新生活講演會，到百餘人，由張厲生講演，謂新生活運動，即爲自治，諸位係自治界領袖，應遵守新生活信條，負責倡導改造中國社會，糾正民族思想云。

〔中央社南昌十三日電〕本市新生活俱樂部，辭岳，周渾元，黃維，李樹森等均允爲贊助人。

京普通考試

典委監委發表

〔中央社南京十三日電〕國府十三日發表，首都普考典委監委，計朱君毅等十五人爲典委，劉成禺等三人爲監委，該委等定十六日在國府禮堂宣誓就職。

國府命令

〔中央社南京十三日電〕國府十三日令，派曾道爲交通部附屬機關會計人員臨時考試監試委員，此令。

挪威電我國

對慰問表示感謝

〔中央社南京十三日電〕挪威前遭大災，我國曾去電慰問，挪政府現復電謝我國慰問云。

工程師學會

川考察團即出發

〔中央社上海十三日電〕中國工程師學會所組川考察團十六人，定十五日晨由滬出發，十八日到漢，會同漢團員一同入川，團長胡庶華亦在漢等候。

張歆海

覲羅馬教皇

〔中央社羅馬教廷十二日哈瓦斯電〕中國駐葡萄牙公使張歆海本日覲見教皇，由教皇加以延見。

徐東藩抵京

謁汪報告威埠近況

〔中央社南京十三日電〕威海衛特區管理專員徐東藩，十二日由滬抵京，擬向汪院長報告到任後情況，並呈請行政院轉咨經濟委員會，籌築威海衛碼頭。

財部謀改革幣制

設幣制研究會委員聘定

李銘爲顧問赴歐美考察

〔中央社南京十三日電〕財部爲研究幣制改革，特設幣制研究會，聘張家璈，錢永銘，周作民，陳輝德，貝祖詒等十四人爲委員，聘書業於十三日發出，又財孔聘李銘爲該會顧問，派往歐美考察幣制狀況，財部已咨請外交部，分行駐外各公使，轉達各國政府，俾予考查之便利。

〔中央社南京十三日電〕財政部頃公布幣制研究委員會章程九條，內規定該會應進行研究事項如下，㈠改用金本位事項，㈡銀本位事項，㈢各種輔幣及補幣事項，㈣取締私鑄及造幣改良事項，㈤各地方輔銅元之運輸調濟事項，㈥紙幣及取締私造紙幣事項。又該會議決案，得送請財長採擇施行。

吳樹滋視察內蒙

由張出發先到察十二旗

最後到廟與各王公會晤

〔中央社南京十三日電〕蒙藏委員會駐平辦事處長吳樹滋，因奉命視察內蒙，現已由張垣出發，先到察十二旗巡視，然後再自烏錫兩盟轉滂江至百靈廟，與各王公會晤，約下月初可返平，晉京復命。

〔中央社上海十二日電〕據白雲梯十二日到滬談：蒙政委會定二十三日在百靈廟成立，本人定十六日或十七日北上參加，與額勒克與額將同行，何應欽屆時恐難前往出席，中央對內蒙擬先完成自治計劃，其次則對教育實業游牧等積極扶持其發展，蒙會決設於百靈廟，該地已有無線電台，消息異常靈便也。

王世杰復戴

允促學術機關護墓

〔中央社南京十三日電〕王世杰爲發掘古物事，十二日電覆戴院長，原電謂：承示各節，擬部抄示各考古學術機關，促其對於具有歷史意義之墳墓，絕對不得侵害，至不良份子不法行爲，仍盼責成公安機關，從嚴取締等語。

傳班洪又有戰事
胡獻岳與英兵相持中
峨哈寨已被法兵進佔
當局電滇詢眞相

〔中央社南京十三日電〕據報載班洪王胡獻岳，已與英兵開火三次，現尙在相持中，及峨哈寨被法兵進佔各節，舉國重視，關係邊防甚巨，記者十三日分向各關係機關探詢，據行政院及外交部負責人談稱，截至今午止，尙未接到此項報告，並已分電滇省府詢問眞相。

魯東煤礦商
組織合作公司
對外銷售由公司經理
資本卅萬按各礦分担

〔中央社濟南十二日電〕博山煤礦商產銷合作成立，議定組織章程四十條，定名爲魯東煤礦合作公司，凡加入礦商對外銷售，均由公司經理，各煤礦將所產各種煤炭，全部運至最近車站，交付合作公司，共同販賣，公司資本定爲三十萬元，按照各礦產煤量比例分配担任繳納，於公約成立後一個月內，組織成立，開始營業，公司設監事三人，評議委員九人，煤質檢定委員會及產煤審查委員會，並呈請建廳，擬以各礦商全部礦產礦權，向銀行界抵押百五十萬元，預計每日可出煤四千噸，每噸抽五角，有二年可還完，建廳技正侖物恆今返濟，向張鴻烈報告，俟審查後與市府一度磋商可實行。

揚子江水整委會
決整理長江下游
擬定計劃分兩期進行
沿江委員會下月成立

〔本報南京十三日電〕交通部揚子江水道整理委員會委員長趙志游，自到任後，即召開全體委員會議，決定整理長江下游辦法，擬自江陰至吳淞間，着手進行，並會同各有關係機關，組織揚子江江陰海口段沿江委員會，辦理工程事宜，研究整理辦法暨沿江委員會組織章程，均已呈由交部核准，該會特於昨日函請各關係機關，推派代表，組織委員會，茲將詳情分錄如次。

※整理計劃※ 長江下游以江陰至狼山一段，港道紆徊，水流散漫，港沙淤塞，而在南通北岸，則又灘場甚長，極須從速疏濬整理，幾經計劃，擬在江陰南通間之海北北港沙地方，築濬水楗三個，狼山一段北岸築濬水楗四個，使淤沙自行聚集，逾時再將水楗逐漸加高，使其自成灘地，一面疏浚正當水道，大致分兩個時期進行，第一期需款九十三萬元，第二期款二百廿萬元，共三百十餘萬元，三年可以完成，此項計劃，已呈准交部核准，現即會同關係方面，着手組織工程機關，負責進行，至於籌款方法，請撥美棉麥借款之準，既難辦到，現擬決定方法，㈠將通江岸港沙，將來可墳成灘數萬畝，所得即作治江費用之一大部份，㈡南通江岸既有坍場之害，每年例有保坍經費，將來悉以移用，㈢請經委會之水利經費項下撥用若干，㈣由江岸南北有關之十餘縣，將水利建設經費，移充治江之用，㈤揚子江與黃浦江向來關係密切，揚子治理成功，黃浦亦蒙其利，修濬黃浦，有浚浦捐收，現擬請濬浦局將此捐款，撥若干移用，以上各項，惟第一項須俟完成後始可，但目前亦不急也。

※委會章程※ 至於治江委員會，現定五月十五日在南通正式成立，已請各方面推派代表，從速組織進行，其章程如下，第一條，揚子江水道整理委員會，爲應揚子江江陰至海口段治江工程需要及督促實施起見，特組織本委員會，第二條，本委員會督促治江工程之實施，悉遵照揚子江水道整理委員會呈准之治江計劃，第三條，本委員會掌理左列事項，一，關於治江工程之督促進行及考核事項，二，關於治江經費之協助籌劃事項，三，關於治江經費之協助保管事項，四，關於治江經費用途之稽核事項，第四條，本委員會設委員十三人，以左列代表組織之，並由各委員互推常務委員三人，處理會務，一，揚子江水道整理委員會代表一人，二，江蘇省建設廳代表一人，三，全國經濟委員會代表一人，四，沿江十縣各推代表一人，前項沿江十縣代表，由各縣政府就地方士紳遴推三人，呈經江蘇建設廳圈定一人，呈由揚子江水道整理委員會聘任之，第五條，本委員會每月開常會一次，如有重要事件或經委員半數以上之聯名請求，得開臨時會，第六條，均由常務委員召集之，本委員會須全體委員過半數出席，始得開議，會議事件，以出席委員過半數之可決通過之，可否同數，取決于主席，第七條，治江工程實施時，由江蘇省建設廳會商揚子江水道整理委員會另組工程處，受本委員會之督促，負工程進行之全責，其組織章程另定之，第八條，本委員會，因事務之需要，得設職員二人至三人，辦理會務，受常務委員之指揮，第九條，本委員會辦事細則，由會擬訂，呈由揚子江水道整理委員會核定之，第十條，本章程如有未盡事宜，得隨時呈請修正之，第十一條，本章程自揚子江水道整理委員會呈准公布之日施行，並送江蘇省政府備案。

西北畜牧業近況
經委會派員前往調查
擬定計劃將逐步施行

〔中央社南京十三日電〕經委會派專員牛鼐鄂、粟顯倬赴西北各省，調查農間馬牛羊畜牧情形，與現有數量，聞各員已抵西安，即將開始工作，又該會近擬畜牧計劃，關於育馬之改善，牛皮羊毛之革製，民間牧畜防疫工作之設施及推廣，均有具體確定云。

石瑛昨視事
擬以三月爲期

〔中央社南京十三日電〕京市長石瑛，已於十三日晨到府批閱公文，復任視事，并呈行政院略云：因病懇辭，未邀俯准，迭奉鈞院指令，並蒙勉有加，撫躬循省，益切惶悚，茲即日視事。惟自審孱軀，斷難久勝繁劇，此次遵令復職，擬以三月爲期，仍乞遴員接替，俾免隕越。劉守中、褚民誼、鄭家彥，十三日下午四時訪石氏於市府，晤談甚歡。

中英庚款董事會
財委會開會
鐵部借款尙須商洽

〔中央社上海十二日電〕中英庚款董事會，十二日開財務委員會，出席葉恭綽，陳其采，馬錫爾，顏德慶，曾鎔浦，導淮會須總工程師，及鐵道部代表，曾鎔浦主席，討論㈠導淮會借款九百萬元，完成二年計劃。決議：建議二十三日董事會，先撥借二百十萬元，建築淮陰邵伯等閘。㈡鐵道部借款一百二十萬元，充株韶段工款。決議：尙須有與鐵部洽商之處，下次再決定。又二十三日開之董事會，定在杭舉行。

中央將建
國民大會場
并組建設委員會

〔本報南京十三日電〕上星期中央第一一五次常務會議，議決：在首都建築國民大會場，並備作國民大會臨時大會場之用，當經推定孔祥熙等爲建築委員會委員，並指孔委員祥熙爲召集人，聞孔委員即擬于日內召集全體設計委員開一度會議，以便計劃各種經費地點，及建築各種方案，將來俟一切決定後，即督同南京市政府，趕速興修。

航空考察團
黃光銳率抵舊金山

〔中央社美國舊金山十二日哈瓦斯電〕中國航空考察團由廣東空軍司令黃光銳率領，於上月十九日由廣州啟程，業於本日抵此，將先參觀西雅圖洛杉磯等地飛機廠及航空中心點，繼往芝加哥華盛頓紐約及波士頓等城考察，然後買棹赴歐，繼續調查云。

黃河水利會
招待汴記者
報告工作情形

〔中央社開封十二日電〕黃河水利委員會今晚招待本市新聞界，到記者十餘人，委員長李儀祉秘長張含英出席招待，由李報告該會成立經過及工作情形，各記者推彭家基致答詞，歷二小時始盡歡而散。

要聞簡報

△粵政研究會 〔中央社香港十二日電〕粵政治研究會十一日流會，定十八日再開討論改革地方政制案。

△杭市府種痘 〔中央社杭州十二日電〕杭天花流行，市府現特組織種痘巡迴隊，巡迴全市，普遍施種。

△審查出版物 〔中央社南京十二日電〕內政部再咨各省市，飭知出版品發行人，限一月內依法呈送，違者認眞處罰，其審查圖書，未呈請註冊者，不得印版權所有字樣。

△伍連德過港 〔中央社香港十二日電〕伍連德十二日乘康特羅輪過港赴日內瓦，向國聯行政院報告中國衛生狀況。

△南潯路碉堡 〔中央社南昌十二日電〕贛保安處長廖士翹赴南潯路沿綫察勘建築碉堡地點。

△憲草意見書 〔中央社香港十二日電〕粵政委月底可草成憲草意見書，呈中央及公告國人。

立法院修改刑法
本月底可審查完竣
六月間即公佈實行

〔本報南京十三日電〕修改刑法，自經立法院刑法委員會，於本月四日開始作二度審查會議後，迄於昨日止，已開會七次，尙未審查完竣，茲據該會召集人劉委員克儁語本報記者，修改刑法，本會在去年十二月底，本已擬有初稿，惟爲詳密妥愼起見，乃請由司法行政部轉令各省各級法院，於三月一日前，儘量提出意見，俾供本會同人參考，現在屆期已過，各級法院，送來意見，已爲數不少，本會從各種物搜集之材料亦多，故已自本月四日開始作二度審查，計每星期三四上下午各開會一次，星期五下午開會一次，共爲五次，今日上下午均各開會一次，預計本月底當可審查完竣，五月恐即提交本院大會討論，預計四次大會完畢，六月間即可公佈實行云。

我對國際貿易
亟應改良貨品增加生產
統制辦法實部在考慮中
何炳賢講演國際貿易問題

〔本報南京十三日電〕近數月來之國際貿易，以數目字計算，並無多大出入，但吾國對外貿易，其出口大宗，爲絲茶桐油等物，近幾年來因受㈠世界之不景氣，㈡貨品不加改良，不合購者需要程度，㈢各國從事上述各種物品之生產，故致吾國國際貿易，一落千丈，商人因蒙影響，政府亦吃虧不少，如我國桐油，每年運消美國，爲數甚鉅，今聞美國已在試種，將來一旦成功，則吾國桐油出口，又必大受打擊，而諸如此類之貨物，現已甚多，故我國之出口貨物，恐日後尙不如今，至於研究救濟之法，不外下列各點，㈠改良貨品，適合一般購者需要，㈡增加生產，減低成本，㈢統一國際貿易，不爲一般奸商壟斷等等，關於統制國際貿易，在歐美各國，雖不能說完全統一，但其對各國國際貿易均有相當統制，故國際貿易得保存原有地位，吾國向係商人自行買賣，並無統籌辦法，故致國際貿易地位，今昔懸殊，惟統制辦法，非一朝一夕所能辦理，故政府對此尙在詳細考慮中，將來定可實現云云。

何炳賢講

〔本報上海十二日電〕國際問題研究會，及國際貿易協會，於昨日下午五日，在香港路四號銀行俱樂部四樓，請國際貿易局長何炳賢演講，「國際貿易問題」，何氏首謂「國際貿易問題，範圍太大，非短時間內可講述，今略述去年進口出口貿易之分析，及研究國際貿易統計中發現之疑問，去年全國進出口貿易共十九萬萬五千餘萬，較前年（民國二十一年）減少百分之十九，進口總數爲十三萬萬餘兩，較前年減百分之十八，出口總數爲六萬萬一千二十萬兩，但此項減少之比數，並不能作爲研究之根據，因前年上半年中包括東北各海關之進出口數在內，如將前年上半年度東北各關數字除去後比較，則去年入口較前年稍減，而出口則增多四千餘萬兩，比較上入超減少一萬萬餘兩。

「購買力弱」 入超減少，驟視之固係好現象，然試一考其實際，則進口貨之減少，實係於我國農村破產，人民購買力薄弱所致，與我國增加進口稅，而出口貨仍多爲原料品，故並不足樂觀也，至貨物分類，進口最多者，首米麥棉花等農產品，次爲新工業品，與輸出多爲絲茶桐油等，數十年前並無稍變。

「對日減少」 分國別觀察，則入口美列第一，英列第二，日本第三，德國第四，輸出國別，則香港第一，美國第二，英日次之，與前數年輸入輸出，均以日本爲最大者不同，其原因固非一端，東北淪亡之影響，或其最大也。

「統計困難」 研究國際貿易，以海關統計爲最可確之根據，但統計相參照，如我對彼爲入超，則彼對我必爲出超，但結果有出於意料外者，如中國對意德比三國貿易統計冊上，而意德比三國貿易統計冊上，則對華亦均爲入超，實爲怪事，其相歧之原因，或爲下列三點，㈠貿易統計方法不同，如因轉口輸出，我國列入轉出口岸國家，而他國並不列入，或經過香港之貨物，彼作輸往香港，我則列入原輸出國，㈡貨價估計不同，㈢……

「今年觀察」 何氏演講畢，郭秉文等均相繼發表意見，對如何平衡國際貿易，略作討論，後顧季高詢何氏以本年貿易之前途，如否有較佳之希望，何答稱，此次搜集之材料，實不易足以根據之，其難作肯定之預測，惟個人私見，以爲錢價如再高漲，則出口貿易前途，殊未許樂觀耳。

「顧氏意見」 顧季高對入超問題，表示意見，謂入超並非絕對不利於我，如日本英國均爲入超國，但並不因之而弱，在產業落後之我國，倘國內物價不跌，則因利息較高，華僑及外人爲樂於投資，使產業得逐步建設，而投資者，並非現金，即爲入超之貨物，如是於我並無如何極不良之影響，故數十年來入超日增，然現金流出並不多，至民國十九年後，我國增加關稅，而增加者並非保護性質，而僅爲謀財政收入之增多，其後世界經濟恐慌接踵而至，致[illegible]之貿易冊上，則我以巨數之農產品，易他國少數之貨品也，倘欲以人爲之力，強求貿易平衡，則必致農產品更低之價格，足更陷國民經濟於困難云。

國難宣傳團
昨自蒙囘平返京

〔本報南京十三日電〕上海國難宣傳團擊于內憂外患之交迫，于二月中旬出發全國，作長途宣傳，橫渡內蒙宣達中央旨意，今已自蒙囘平返京。

漢口
三星棉鐵廠
春季大減價
三星期

犧牲品

6尺彩條被單每條一元八角
電光雲每瓶二角五分
提花兒童襪每元一打
各種美術枕套八五折
美術枕頭每對一元一

蔴紗短袖汗衫每件五角八分起
各種美術軟毛巾每打六角起
各種毛氈毯布八折
西裝衣着用品八折
春季毛織用品七折
各種布疋九折

地址江漢路二一九九號 電話二三三三九號

大品贈
購貨滿洋五元
得贈雙料毛美術枕套一只

無敵錦囊贈品號碼揭曉

無敵牙膏潔白牙膏贈品號碼已於三月三十一日在上海請王曉籟先生在無敵電台（週波九四〇）報告揭曉號碼除編登新聞新民兩報及遍散號單于各經銷家外得彩諸君請憑贈券向本分社或左列代兌處對號取贈品爲禱

一漢口一 中山馬路海國春藥房 法界如壽里口萃豫豐
一武昌一 南樓正街鄭大有分藥房 社址花布街中市 電話三二五〇三

家庭工業社漢口分社謹啓

父母惟其疾之憂

孔老子這句話自是萬古不磨之論然徒憂之而不設法以防之亦復何補嬰孩自己藥片卽是防範小兒疾病免除父母憂愁之妙藥凡小兒尋常疾病此藥片防治咸宜實最可靠萬不可少之家庭良藥山西磧口八堡釐稅局張君繼武來書云「小兒夢昌常患發熱咳嗽中藥雖取效一時未能根治殊深焦灼後幸試投嬰孩自己藥片數日卽見大效不久竟全告愈自是小兒常享平安之幸福矣」嬰孩自己藥片味美性和功宏效大嬰兒小孩一切腸胃疾病出牙痛苦均極靈驗

各藥房皆有出售或直向上海江西路四五一號韋廉士醫生藥局購備每瓶七角六瓶三元五角郵費不取

美府院政見不和

羅斯福抑低美元價格計劃 國會中議案三起均與衝突

羅與參院間有決裂虞

「中央社華盛頓十二日路透電」參院與羅總統間之激戰，不久即將發作，國會現有議案三起，皆爲兩院所贊助者，勢將破壞羅總統抑低美元價格之計劃，第一爲戴斯案，此案與政府所持，非至完全徧知減少美元金成分計劃之結果後，暫不着手白銀問題之政策，適相牴觸，第二爲麥克洛德案，此案主張一九三零年一月後停閉之銀行，其存款凡在二千五百元以下者，由政府代償之，其數以若干萬萬計，存戶現紛紛上書國會議員，請予援助，議員因國會將於秋間選舉，故有示惠存戶之趨勢，而第三爲佛萊塞爾與倫克案，此案主張援濟農村抵押金融，此案果通過，則政府勢必發行若干萬萬元紙幣，羅氏信此案殆無可獲通過之希望，蓋知羅總統必否決之也。

「中央社華盛頓十三日路透電」參院今日決定組織七人委員會，於秋間着手調查軍械彈藥之製造與貿易，以便實行阻止戰時居奇牟利之法案。

「中央社紐約十二日路透電」參院銀行與貨幣委員會，現已開始調查白銀投機事業，各經紀商已接到該委員會來函，請告以一九一四年一月底白銀現貨多少，及期貨買賣之詳情，數星期前，財部亦發同樣調查表，詢問一月份以前之期貨買賣情形。

美工潮蔓延不已

費城發生鬥毆被拘六十餘人 阿拉巴瑪煤區形勢尤爲緊張

「中央社費城十二日哈瓦斯電」此間工潮澎湃，公然發生鬥毆，因而十數人受傷，被拘者六十餘人，阿拉巴瑪煤礦區域，形勢尤爲緊張，若干礦工，頗意復工者，竟至爲能工者開槍射擊，而礦工統一聯合會會長，更公然恫嚇，謂如礦主仍不遵從經濟復興局所定減工時增工資之辦法，則雖發生內亂，亦所不惜，并宣稱礦工一切，均已準備，可於十五天之內，以廿師之武裝工人，聽候調遣，以強制礦主讓步，允給復興局所定之最低工資云。

地城汽車工廠 工人大部罷工

「中央社地答羅城十二日哈瓦斯電」此間四十五家汽車零件工廠所有工人三千八百名，自今晨午夜起，開始罷工，但另有四廠工人一千二百名，因已與雇主成立妥協，允增工資百分之二十，限制每週工作三十六小時，故不加入罷工，又威斯康辛州克諾沙城納喜汽車廠，現已復工。

當局努力調解 但恐無何效果

「中央社地答羅十二日路透電」汽車業機件工人一萬八千名，不滿意於勞工局所採之手續，已揚言如減少工時，加給工資要求，不獲同意，則定於今日夜半，開始能工，工界領袖與復興處代表，在過去四十八小時內，竭力設法，冀解決此爭端，但尚無效果，而速寫員，措置夫，送信夫，汽機司機人等，今日已紛紛能工，形若[illegible]力，未必果能挽回今日夜半之工潮。

俄國眞理報 在德禁止發行

「中央社柏林十二日哈瓦斯電」蘇聯共產機關報眞理報，頃被禁止發行，按衆院縱火案，被告保加利亞人，現入俄籍之迪米託夫，被驅逐出境後，現在蘇俄時時撰文刊登眞理報，評論德國時局，措詞激烈，大約德當局禁止眞理報之原因，或即在此。

日本外交動向

八面兼顧之 東和美國◇北拒蘇俄 南窺澳洲◇西伺中國

「東京通訊」日本自侵略滿洲得手之後，軍事上的勝利，可以說是到達頂點，但是幣原的協調外交，內田的焦土外交，都不能不說是失敗了。日本不但在遠東陷於孤立，在世界上也有孤立的情勢。退出國聯以後，太平洋的黯淡風雲，自然更加黯淡。日美關係，一天一天的惡化，日英之間，又爲了爭棉製品市場，又發生很大的裂痕，日蘇兩國，當然祗有揭露骨的互相利用的外交，絕沒有誠意諒解的可能，對中國不待言是一種敷衍，無所謂親交了，現世界[illegible]的積極醞釀之外，政治同盟的趨勢，又非常嚴重，然則像日本現時這樣到處表現其獨霸勢力的外交，有那一個強國肯聽他的軍力指揮呢？

因此他幾改變他外交的手法，同時更暗示他的焦土外交，也不是不可以讓步的，廣田上台，就標榜道義外交，尤其是有重要的引誘物，由是東洋門羅主義，轉變而爲門戶開放，即滿洲的門戶，也承認開放，并且歡迎外國人投資，更給與種種優惠的條件，美國[illegible]

在事實上，大家都知道日本的重工業很幼稚，要開發滿洲，他有點力量不足，何況他將大部分的實力，都運用到軍事上或軍需工業上去，當然在產業開發的力量，也就微小了，於是他就需求外資的援助，不過照過去的情形，日本對列國的經濟戰爭，因外交對立嚴重而更見激劇，更談不到所謂外國在日本勢力支配之下的投資問題了。

經過日本外交界財閥，軍閥，幾番研究之後，計劃好打開外交出路的步驟：一，高倡其國防充實，預備建造有力的補助艦隊，同時提出英美日的海軍比率，應該平等的說法，作對美的交換條件。二，先行打開日美間的外交僵局，然後再設法對付英國。三，對蘇聯務必特別[illegible]

以上這些原則決定之後，齋藤以青年外交家拜大使之命赴美，多方面與美國當局接洽，特別是民主黨方面的人，自齋藤與赫爾互換公文發表以後，日美兩國將繼續作比較接觸于實際事情的談判，美國方面，要提出怎樣的實際條件，此間尚未有所確知，在日本方面所預備的，是海軍比率平等，要美國允在遠東不設軍港和不駐大艦隊，與承認日本現在已作成的事實作交換，如果美國認爲不滿，則日本可以提出滿洲的門戶開放爲補充，這一點，日本當局自身，爭持得很厲害，[illegible]因現在日本政治實力[illegible]的政治諒解，假如美國眞肯確實表示，不在政治上援助蘇聯的話，日本亦可提出相當的條件以相交換。

是以支配東北四省，他可以運用政治力量，限制著美國經濟的活動，據日本方面的推測，美國可以接收日本提議的，對澳洲到英國的事，日本當然想牽聯打破英國及其自治領殖民地的經濟聯盟，所以他拚命的拉攏亞洲非洲各小國的民族與土著，要與日本承認英帝國的代表的經濟聯盟，則英國就該用最優互惠來相交換，日本近來很認識他外交的敏活，所以先從手段上面弱蘇聯的實力，然後再從事於對華，是暫時採取此刻日本的緩和政策，對蘇則門爭，不用武力以轉旋，多在交際上努力，從前的國民間的惡感，總之內蒙他現在也是如此，一則是避免國際關係之再惡化，再則便借此以遂行其軍事的便利。

漢德森返倫敦

對軍縮大感悲觀

「中央社倫敦十二日哈瓦斯電」漢德森本日下午由日內瓦歸來，發表宣言略稱，予承認各方對於一種問題，意見尚難一致，即各國現有軍備，是否將加以縮減，抑將規定一定數量，使之不再增加，此問題深受德國重整軍備之影響，蓋致國代表團，鑒於德國之重整軍備，遂覺安全問題愈趨尖銳也。

水荒聲中 英反遭水患

財產損失甚巨

「中央社倫敦十二日路透電」下院正在辯論英國水荒之際，英國東北海濱，忽受多時未有之水患，蓋在雷雨交作後，海水陡溢，致財產與牧畜，受損甚鉅，勞塞姆自闢之一部份與叢約克夏之巨區，均淹沒，蘇格蘭東部，連雨三日，致河水汜濫，爲十八個月來所僅見，各處江河，多有汜濫消息。

錦上添花

日人獻媚美國 無所不用其極

「中央社紐約十二日哈瓦斯電」日本駐美大使齋藤，乘日美訂約八十年紀念，以櫻花樹一百五十株，贈送紐約市，市長拉迦狄亞接受櫻花，謂將植諸市政廳花園內，按華盛頓周圍，亦植有櫻花，現值櫻花盛開之時，京城風景，倍覺美觀云。（按櫻花爲日本國花）

美飛行家 赴哥倫比亞

美國務院聲明 各人自負其責

「中央社華盛頓十二日路透電」國務院近曾發表一文，不贊成美人之爲他國服務，並聲明美人之服務於他國者，自負其責，但今日仍有美國司機員與機匠共五十八人，就哥倫比亞空軍之聘，任職六個月，每月薪水一百鎊，但若哥倫比亞發生戰事，則聘約即作廢。

羅軍官謀逆被逮

共計十一人 濮萊克浦大佐亦在其列

「中央社羅京十二日路透電」當局雖否認有人謀害羅王卡羅爾，並綁架其女友盧皮斯考，但今日已認有陸軍軍官十一人，因參加傾覆國家性質之孤立行動，業已被逮，一九三零年擁護卡羅爾復位之濮萊克浦大佐，亦在其列，自羅首相杜嘉於三月前遇刺後，羅國空氣，殊形緊張，尤其因軍事法庭將被囚之鐵衛團領袖，悉行開釋，僅將直接有關係之學生三人定罪，此舉引起民衆之驚訝，而是爲政府所施欲極端右翼派政策之打擊。

德增軍費振振有辭

已正式答覆英國 列舉增費理由三點 西門允將原文在下院發表

「中央社倫敦十二日哈瓦斯電」德國增加軍事經費之後，英政府曾命英國駐德大使斐浩士，向德外部詢問德國軍費增加之理由，德政府答復英政府之公文，今晨此間業已收到，復文內容，在未經詳細研究之前，似覺與德外長牛賴特對英大使口頭說明之理由，大致相同，即（一）陸軍經費之增加，由於職業軍隊改爲短期兵役。（二）海軍經費之增加，係因若干軍艦過於陳舊，不堪航海之用，須予以刷新。（三）空軍經費之增加，則由於民用航空之刷新，原裝發動機兩具者，現擬增設三具，此尤爲經費增加之特別原因云。本星期一下院開會時，西門曾對保守黨議員云，一俟收到德國復文，即行送交下院，外部大約將照西門原約，於今日下午將德國來文，送交下院。

新市場大舞臺

座價：廂座每位 角 正座每位四角 樓座每位兩角 邊座每位一角

今晚開演 五本彭公案

五本彭公案 說明書

富華銀盾器廠

春季大減價 繼續一星期

天津街口電話局後面

上海大華書局最新出版

世界書局發行

學生常識寶典

第一篇 公民		第十一篇 農業
第二篇 國語國文		第十二篇 商業
第三篇 歷史		第十三篇 工業
第四篇 地理		第十四篇 財政
第五篇 植物界		第十五篇 軍備
第六篇 動物界		第十六篇 體育
第七篇 鑛物界		第十七篇 日用常識
第八篇 物理		第十八篇 日本
第九篇 化學		第十九篇 數學
第十篇 生理衛生		第二十篇 英語

學生諸君購備本書一部成績必然優良穩渡考試難關

教師諸君購備本書一部不必東翻西查免去不少麻煩

各科學術，浩如煙海，學者往往苦之。本書搜集東西洋最新著名學術專書及著名日報雜誌數百種，各依門類，分別集取其精華，薈爲一編，凡各科學術之主要材料，無不畢備，其搜羅廣博，編述精確，可謂空前所未有。青年學生及一般人得此一册，各種知識，俯拾即是，向之窮年累月，苦修而未能通達明瞭者，今則僅須按其門類，一翻即得，便利無比。求其系統分明起見，完全利用圖表分解，一目了然。各種材料，無不新穎切實，合於時代。

●備本書一部 ●勝備他書百部

精裝一冊 原價二元二角 廉售八角四分

(外埠函購寄費五分掛號另加八分)

中華書局發售預約

重印 聚珍倣宋版 五開大本

四部備要

◙十大優點◙

選書 經國學專家再四討論專選切實有用之書校勘精審之本備讀書者需求

校對 特聘宿儒前後二十餘人每書輒校至十餘次期無魯魚亥豕之訛

工作 常川有百餘人工作至十四年之久以宋版精華用科學方法故能精美絕倫

費用 紙張印訂之費除外僅就製版校對言所費已逾五十萬元與照相影印迥不相同

分量 全書三百五十一種都一萬一千三百零五卷分訂二千五百册原木本版約五千册一次印行實爲曠古偉觀

印刷 活字用新法製成又用頂上油墨加工精印故墨色飽滿字字清楚儼如最精之初印本

版本 五開本長八吋四分之一闊五吋四分之一天地放寬書品闊大全書版式一律既便收藏又便檢閱

書根 每書每册均用倣宋字體加印書根所有書名册數一律印明極便檢查

價廉 照預約價每册僅合洋二角四分而分量倍於木版本若購木版本其價須昂四五倍至數十倍

易購 如一時無鉅款可分十期繳購子種每月廿一元七角丑種每月約十六元七角寅種每月十元卯種每月五元洵輕而易舉

預約日期 四月底截止

出書日期 自本年秋季起二年半出齊

全書册數 一萬一千三百零五卷分訂二千五百册

印刷用紙 用時種連史紙精印

預約售價 定價一千二百元預約一次繳六百元另訂分組預約及分次繳款辦法詳見樣本

◙贈送樣本◙

(甲70)

補血强身

君覺疲憊乎。神經過敏乎。不時患病乎。請服華大寶利鰲魚肝油。以資滋補而臻健康。此油含有鐵燐鈣碘等質。及其他種種元素。足以開胃補血。增長肌肉。既無油味。又無腥氣。請日服之

有純淨及含鐵性二種　大瓶十六兩小瓶八兩

美國　華大寶利大藥行精製

中國經理　美商華納公司　上海四川路六六八號

WATERBURY'S Compound

華大寶利鰲魚肝油

各大藥房均有出售

婦女病

西藏紅花

疾病為人所難免而婦女之病尤居多數西藏紅花專治月經不調或前或後子宮虛冷久不孕育產後血暈惡血不盡偏正頭風以及腹中痞塊虫蟲等症服之功効如神大盒二元四角小盒一元二角

西藏衛生香每盒五角

花柳聖藥

結毒魚口便毒疳瘡下疳白淋白濁白帶以及發背癰疽一切無名腫毒服下此丸毒氣皆從大小便而出隨服隨愈效驗如神每瓶二元疏黃八寶丹專治外科各症破爛不堪諸醫束手一條此丹定可毒消腫退生肌生肉立刻收功雙料二元單料一元另售萬靈藥膏專治一切瘡毒雙料一元單料五角

西藏青果

敝號發行西藏青果二十餘年此藥味清淡而性溫和專能清熱去胃火治牙痛喉痛消痰止咳開胃消食清心明目口乾舌燥功効如神賜顧者請認明宏濟藥房招牌庶不致誤

大盒二元中盒一元小盒五角

漢口前特二區楚善里口　宏濟大藥房　電話三二五七七

培元戒烟膏

是戒烟藥中的聖品　是黑籍地獄中的明星

總發行　漢口中山路　大華藥房　各省各大藥房均有代售

婦女經病白帶　服香港天壽堂姑嫂丸　永無不育之苦

君你身體如斯孱弱請服　海狗鞭健腎丸

漢口代理　中山路中　德大藥房

福康

綢緞呢絨商店

大競賣

買買起

商戰開始　削本求勝　陳貨以待　勿失良機

地址……江漢路中　電話……二三六一九

▲婦女白帶！　▲頸項瘰癧！　▲特效靈藥！

療瘡　特效靈藥

四明療瘡丸

△上海四明製藥公司出品。外埠函購。寄費加一。

武漢經理　中山路水塔對面　海國春藥房

代理　中山路民生路市　惠羅大藥房

女界福音

婦女患白帶．最爲少年福．欲求幸福．請服良藥．白帶金丹丸．功能立止赤白帶下．强身美容．

白帶金靈丸　每瓶二元

上海天濟醫藥發行　治癆奇效藥

肺形草

主治　多年肺癆　吐血咯血　虛寒潮熱　乾血女癆　肺炎肺癰　久咳失音　新舊咳嗽　痰中夾血　痰飲氣喘　百日童癆　瘰癧串核　肺傷肺萎

價目　每服二元　每打廿元　郵寄加一　有說明書　函索即寄

▽湖北全省總發行處　漢口集稼嘴益源裕編爆莊△

Veramon Schering

凡拉蒙

公公！你牙痛嗎？這裡有凡拉蒙　請你吃一片就馬上好了？

預約本月底截止

四庫全書珍本初集

闡發珍秘　珍本初集書目、由教育部聘請專家設立委員會編定、凡從永樂大典輯出而別無他本可代者、所錄源於宋元善本者、及原本雖時代未遠而其書至今極為罕覯者、均已輯入、

適應需要　所收各書、均為人間秘籍、特先行印行、以餉學者、凡圖書館及藏書家已有相當圖書設備者固須購置此書、以資補充、即新成立之圖書館因習見之書易於搜羅、珍本難得、亦應儘先訂購、

保存眞相　書就文淵閣藏本影印、以存眞相、每冊首葉所蓋文淵閣寶、亦用硃色加印、備置本書一部、已不啻具有四庫之雛形、

預約辦法

冊數	初集共計二百三十一種、分裝約二千冊
版式	六開版本、用江南機製毛邊紙、書根上加印書名冊次、
預約價	大洋六百元
出書期	全集分四次出齊如下、(第一次)廿三年七月底、(第二次)廿三年十一月底、(第三次)廿四年三月底、(第四次)廿四年七月底、
郵費及包紮費	各行省及日本大洋三十元
樣本	附載書目及預約簡章、索閱請附郵票一角

商務印書館影印發行

B23

買不着比最好的好　所以請買兜安氏的

謹告大眾

兜安氏領頭　別人家隨後

市之假冒兜安氏駝名藥膏者為數繁夥是誠有乖事理凡企圖假冒兜安氏駝名藥膏者殆無不摹做兜安氏駝名藥膏包裝之顏色及其圖樣然市之僅得假冒者亦唯兜安氏駝名藥膏而已蓋在中國出售各種藥膏之中當推兜安氏駝名藥膏為獨一故假冒者竭力摹做是則兜安氏駝名藥膏最值購買信有證焉

兜安氏駝名藥膏悉用最上等之藥料製成本公司藥廠作經年科學上之研究費無數之金錢始得發明此方故假冒兜安氏駝名藥膏包裝之顏色及圖樣並非難事惟藥質及治療成分則非冒能假冒改良者也試詢貴友必云兜安氏駝名藥膏為最佳欲購藥膏須購此最佳者幸勿為假冒貨欺也

兜安氏領頭　別人家隨後

此膏分大盒小盒兩種聽憑惠顧者選擇

各埠藥房均有出售　上海江西路四八九號兜安氏西藥公司

索書券　附奉郵票二分請給兜安氏繪圖健身書一冊為荷　姓名　地址

法國醫學博士郭之瑜醫師

科目：內外皮膚花柳各科

診所：特三區同豐里十七號午刻至二時　江漢路中英藥房下午五時至七時

出診：日夜隨請隨到

昇記上海汽車行受盤聲明

今憑胡張二君說合受盤東記上海汽車行及自有店屋所存汽車及生財貨物等均照數點清當日銀洋兩清自登報日起所有以前東記上海汽車行人欠欠人及一切手續任何等事概歸東記上海汽車行主盤東生自理與昇記上海汽車行無涉恐未週知特此登報聲明

用老牌真空管

能增進收音機之效力

亞爾西愛雷電迪是無線電的靈魂

華西興業公司　耑售暨製造無線電台

漢口分公司湖北街金城里電話二一三七七

陳繼承辭專員兼職

蔣已照准另委李輝武接充
二區行政公署將移駐陽新
羅經猷繼任九區專員

五省西路剿匪軍第一縱隊司令，兼湖北第二區行政督察專員陳繼承，刻以清勦事繁，對於專員兼職，弗能兼顧，特電呈蔣委員長懇辭，以便專心清勦責任，蔣委員長據呈後，以所呈自屬實情，應予照准。由委員長南昌行營指令陳氏知照，同時委派李輝武接充湖北第二區行政督察專員，幷已令由總部轉令湖北省政府加委該員兼任駐在地縣長，開第二區專員公署，將移駐陽新，以便清勦殘匪，而利整理地方政務，並開所遺大冶縣縣長一缺，將由省府另選縣長，前往掌理全縣政務云。

又訊：現任湖北第九區行政督察專員呂咸，業經中央調任江西民政廳廳長，日內即行前往履新，所遺九區專員一職，現由委員長南昌行營委派羅經猷繼任，幷令由總部轉令湖北省政府，加委羅經猷兼任駐在地縣長云。

何成濬謁張學良

報告赴南昌謁蔣經過
張督勦殘匪暫緩出巡

綏署何主任昨（十三）日正午渡江赴總部晉謁張副司令，報告赴南昌晉謁蔣委員長經過，詳談甚久，至午後三時始返綏署云。

豫鄂皖三省剿匪副司令張學良，日前由鄂東視察返漢後，本擬繼續出巡，茲悉張氏現因督剿三省各地殘匪，與總部改組事宜，須親主持，對於繼續出巡，暫緩實施，並聞張氏對於匪區善後，農村救濟，頗為注意，據渠最近表示，決以全力辦理該事云。

新生活市民大會 武漢將同時舉行

雙方昨商進行辦法
兩會聯合審查規約

新生活運動省會分會，書記長楊錦昱，總務部主任黃實實，組織部主任張導民，宣傳部主任吳忠亞，副主任王義周，昨日舉行談話會，籌商市民大會日期，進行事項，決定大會日期改為四月二十四日，提前漢口分會市民大會同時舉行，市民大會應行準備事項，㈠會場佈置，由總務部負責辦理，㈡會場糾察，由督察部負責辦理，㈢宣傳事項，由宣傳部負責辦理，㈣會衆召集，由組織部負責辦理，規定參加市民大會會衆如下：㈠各機關職員全體，㈡各學校教職員全體，㈢中等以上學校學生全體，㈣小學高年級學生全體，㈤各民衆團體全體，㈥市民每戶一人。

湖北省新生活運動促進會常務理事喻育之，陸其保，陳時，省會分會理事黃實實，陶堯階，楊錦昱，邱致中，吳忠亞等，昨日下午三時在省黨部聯合審查新生活規約，綱目分十大類，㈠忠國家，㈡尚勇敢，㈢講禮貌，㈣守秩序，㈤重信實，㈥崇節儉，㈦惜光陰，㈧愛清潔，㈨正娛樂，細目凡百餘條，一俟提交省會分會通過後公布，又省促進會分會定今日下午三時舉行第三次常務理事會議，商討市民大會進行事項云。

漢口市新生活運動促進會，昨（十三）日下午二時舉行第三次理監事各組主任會議，出席人范實，李希白，周均量，謝蘅秬，曹廷祥，李堯卿，王河清，劉文柱，席德炳，海，單成儀，葛克信，宋如（假）黃曦，邱開基，錢雲階（假）由周均量主席，（甲）討論事項：㈠宣傳組提，查本會已定於本月二十四日舉行市民大會，為擴大宣傳予市民以深刻印象起見，擬於同日舉行遊藝大會，（在不多花錢原則內）當否請公決案，決議交宣傳組辦理，㈡糾察隊應如何組織案，決議：糾察員以各機關，黨部職員組織之，糾察隊由憲兵十兵警察童子軍組織之，交糾察組酌量辦理，㈢宣傳隊應如何組織案，決議：由宣傳組召集各校訓教指導開會決定分組分區辦法，由宣傳組擬定宣傳大綱，㈤指導隊如何組織案，決議：由各區黨部及中等以上學校組織指導隊，（乙）臨時動議：㈠查本會業經開始辦公，請討論案，決議：通過，㈡擬向本市各公私立醫院徵求衛生圖表標本舉行衛生展覽會，可否請決定案，決議：交宣傳組辦理，㈢因天雨大掃除未照期舉行，應否改期舉行，決議：交常務理監事酌量辦理，㈣此次大掃除，大檢查由本會理監事親自担任大檢查職務，以一段完畢，仍當繼續担任，決議：通過，㈥附項略，㈦查本市沿江碼頭工人搬運貨物行李擁擠爭奪，漫無秩序，殊足防礙旅客，影響觀瞻，究應如何整頓，請討論案，決議：交本會指導組隨時指導，並函碼頭工會轉飭各主管機關迅速整頓，㈧決議：市民大會定本月二十四日上午十時舉行，遊藝會下午七時舉行。

錢大鈞返漢

總部改組即實現

三省剿匪總部參謀長錢大鈞，前奉張副司令之派，赴贛謁蔣，請示總部組織問題，在贛公畢後，即乘南潯車至潯，復因事躭擱二日，業於昨晨由潯乘坐招商局江安輪返漢，當即渡江前往總部辦公，並將赴贛向蔣委員長請示情形，面陳張副司令，俾開總部之就原有組織，加以改組問題，本月十六日或可實現云。

馮占海赴贛

前抗日軍總司令馮占海，中九軍師長馮汝明十二日由平搭車到漢，擬在漢勾留一二日，即赴贛謁蔣云。

漢將設審計分處

下月初即開始籌備
計政積案限期辦完

監察院審計部為便利審核各省市計政起見，定自二十三年會計年度開始時，（即七月一日）先于江浙滬漢各省市，設立審計分處，將來辦有成效，即依次推行於全國，關于分處長人選，統由該部遴派審計人員充任，但中央以事屬創舉，定於下（五）月初間委派妥員來漢，俾作長時間之專員籌備，並決定於七月一日正式成立云。

又訊：省政府頃奉國府令知，准中政會函略以各省市歷年對於國家收支預算書表，大多積壓，未據列造呈核，予國庫計政，有礙統籌，茲嚴限各省市，對以前計政積案，統限本年六月三十日以前，整理完竣，有法案未備之件，一律截至四月三十日止遵期不予核銷，當經提會決議通案，合錄案轉令遵照等因，爰於昨日分飭所屬各廳處，一體遵照辦理具報，以憑彙轉云。

市府電請 解釋團體協約法

省府令照廿四條規定辦理

市政府以團體協約已屆期滿，新團體協約尚未訂立時，雙方為團體協約而發生爭議，甲方據協約法第二十四條規定，聲明於三月後停止履行，而乙方據同法第十七條以抗爭，究竟如何處理一案，特電請省方予以解釋，茲探誌原電全文，及省府指令如左：

「市府代電」湖北省政府主席張鈞鑒，查團體協約法第十七條規定，『團體協約已屆期滿，新團體協約尚未訂立時，於勞動關係另為約定前，原團體協約關於勞動條件之規定，仍繼續為該團體協約關係人之勞動契約之內容』又同法第二十四條規定『團體協約不定期者，其當事人之一方，於團體協約訂立一年後，得隨時修正團體協約，但應於三個月前，以書面通知他方當事人』，各等語，茲有甲乙兩團體於民國十九年間訂立不定期團體協約，現擬終止該協約，依團體協約法第二十條，通知之日起，一個月後，自通知之日滿三個月，乙方聲明，即不履行該項協約，甲方另訂新約，乙方則依團體協約法第十七條，要求甲方在新約未訂立前，仍履行舊約義務，甲方則以團體協約法第十七條係指有定期之協約而言，不定期之協約當事人不受其拘束，不能接受，如何辦理之處，係屬解釋法令，本府未敢擅專，理合電請核示，以便遵循。

「省府指令」徵代電悉，查團體協約法第十七條首稱團體協約已屆期滿，即係明定有期限之團體協約，該甲乙兩團體於民國十九年所訂勞動條件，為不定期性質，自應依照團體協約法第二十四條之規定辦理云。

省黨部促進 全省黨務工作

劃分七黨區推員負責指導
決定指導辦法令各縣遵照

省執委會為促進全省黨務工作，並推行社會事業起見，將三十六縣黨部，劃分為七黨區，武穴直屬區黨部，各區推派委員一人，負責指導，以收分工合作之效。業經前日會議決定辦法，並推定各區指導委員，該會昨（十三）日檢同辦法通令各縣黨部直屬區黨部遵照，茲分錄於下：

「訓令」為令遵事，案查本會前為督促各縣黨部推進黨務工作起見，會製定各縣區分區系統表，并推定各委員分別指導，令飭遵照在案，茲查本會第一九二次常會議臨時動議第一案，常務委員提：在各縣黨部工作指導辦法，擬請另行改推，至於武昌縣黨務，則由常務委員及書記長直接指導，當否請公決案，經決議通過，交組織科擬具指導辦法，再行分配，提下次會議決定。比經飭科擬就分區工作指導辦法，并重行分配各縣區，提出第一九四次會議決議通過。並推艾委員毓英為第一區指導委員，王委員紹緒為第二區指導委員，劉委員鳴臯為第三區指導委員，喻委員育之為第四區指導委員，楊委員錦昱為第五區指導委員，汪委員世鑒為第六區指導委員，楊委員在春為第七區指導委員，等議紀錄在卷，除呈報中央備案，并分別函令外，合亟錄案，并檢發本會分區工作指導辦法，令仰該黨部，即便遵照為要，此令。

「辦法」分區工作指導辦法　第一條，本會為督促及指導下級黨部工作，並推進社會事業起見，特訂定本辦法施行之，第二條，全省劃分為七區，各區由本會推派委員一人，負責指導之，第三條，各區所轄之縣如左，第一區，漢陽，潛江，興山，京山，當陽，大冶，第二區，安陸，隨縣，[illegible]，宜昌，麻城，第三區，廣濟，孝感，漢川，黃梅，公安，沔陽，武穴直屬區黨部，第四區，黃陂，黃岡，浠水，蒲圻，江陵，荊門，第五區，崇陽，宜城，鄂城，棗陽，蘄春，第六區，天門，南漳，襄陽，鍾祥，嘉魚，第七區，雲夢，英山，應城，第四條，武昌縣黨部由本會常務委員書記長會同指導之，第五條，各區指導委員之職權規定如下，（一）組織方面，㊀考察該管區內所屬各縣黨部工作進度及其成績，㊁實際指導該管區內所屬各級黨部活動，㊂指導該區內各縣黨部辦理黨員訓練事宜，㊃調解該區各縣黨務糾紛，㊄考察該區內各縣黨部工作人員之勤惰，（二）宣傳方面，㊀指導各縣黨部宣傳工作進行，並考核該區內新聞紙類之發行，㊁指導該區內各項宣傳工作，㊂出席該區內各級學校講演，（三）社會方面，㊀指導該區內各縣黨部辦理民衆運動，㊁指導該區內各民衆團體之活動，㊂召集該區內各民衆團體負責人員討論各項事業，（四）其他，㊀考核該區內各縣黨部經費，㊁支配該區內各縣黨務經費，㊂調解該區內各縣黨政意見，㊃酌量該區內各縣地方情形決定辦理各項社會事業，第六條，各區指導委員得隨時輪赴該管區內所屬各縣督促指導工作，第七條，各區指導委員赴各區指導工作時，得酌調本會職員隨從前往襄助，第八條，各區指導委員應將區內黨務情形，按月向本會書面報告一次，報告內容以簡明扼要為主，第九條，本辦法自會議通過之日起施行，並呈報中央執行委員會備案，第十條，本辦法如有未盡事宜，得由本會委員提請常會修改之。

國花獎章

蔣贈郭汝棟等

軍事委員會蔣委員長，迭次據報，五路西路剿匪軍第三縱隊，第二十六師師長郭汝棟，第七旅旅長李宗鑑，三十七旅旅長劉培緒等三將領，剿匪有功，特分贈一等三級國花獎章各一座，令發贛粵湖閩鄂五省西路剿匪軍第三縱隊司令陳繼承，於昨十三日分令轉頒，以資激勸。

川康考察團

明日轉船西上
工程師學會

中國工程師學會，組織川康考察團，定明（十四）日由本市乘輪西上宜昌，轉船入川，並在未出發以前，向各界發表入川考察之立場，係以研究川康富藏為目的云。

徵求營業稅

鄂西設局
秭歸等縣先開辦

鄂省自裁厘後，即以營業稅為主體收入；全省所屬營業稅局，僅武昌，漢口，沙市，宜昌，武穴，老河口，岳口，樊城，廣水，羊樓峒十處而已，所以未能普遍設局者，因赤匪未肅清，商業凋敝所致，現在鄂省匪勢，行將廓清，財政廳為發展營業稅起見，刻下擬從鄂西所屬秭歸，來鳳，鶴峯，咸豐等縣，各設置局所，以便從事稽征，現已分別開辦，並聞該廳對於各縣商業恢復後，再進行辦理云。

新聞紙登記

省府市黨部會審

湖北省政府，漢口市黨部，於昨日下午二時舉行第七十六次新聞紙登記審查會議，決議案如下：（一）漢口大陸新聞編輯社聲請登記案，送經函詢湖北硝礦局及鄂城分局，是否按月津貼該社經費，今准省局函復，已禁止鄂城分局，不得以公家或私人名義，津貼該社經費，前准該分局函復津貼一節，核與省局函復情形，顯有不符，該社基金經費，既無着落，應否准予轉送復核登記，請討論案，決議：核與中央最近限制登記辦法不合，應予否准登記，（二）導民新聞編輯社聲請登記案，經查該社主辦人前曾辦有長江上游及國防等通訊社，時有逾軌言論，態度不甚光明，且又不能按期出版，以致註銷登記，今辦導民新聞編譯社，亦無確實基金，不足維持其事業之發展等語，核與法令不符，應予否准登記，（三）市黨部代表提，漢報社聲請登記時已久，經派員查明，該社組織健全，基金充實，足以維持其事業之發展，核與出版法及中央最近解釋令，均無不合，應否准予轉送復核登記案，決議：准予核轉登記。

大冶政治局 下週成立

陳麗生即往履新

大冶特別區政治局，省府已委陳麗生為局長，陳氏奉命後，已於前日分謁張主席，孟廳長，程廳長，請示一切，定下週赴大冶組織成立，刻以該局為新興組織，所需款項，業經省府函請財廳，撥發本月份政費一月，以資應用，財廳據稱：昨撥洋一千元交領濟用云。

徵收稅款

由中央銀行存解
稅收機關

財廳昨奉財政部訓令云：案查各稅收機關徵收稅款，均應交由中央銀行存解，違者以違法論，迭經通令飭遵在案，茲准中央銀行函開：現各稅收機關，對於稅款，仍有未存入本行者，殊與國庫統一之制，未能符合，相應函請貴部令飭各機關，除分行外，切實遵辦，自應照辦，以符功令，合行令仰該機關，遵照迭次通令辦理，勿稍違玩，此令。

鄂西公路測量畢

建廳將分途動工興築
鄂北公路均老段完成

關於鄂西公路，由沙市對岸之虎渡口，經公安至常德公路，長陽至恩施鶴峯等處路線，建設廳前奉蔣委員長電令修築，當分途派測量隊前往測量，茲悉此項測量工作，已告完畢，現該廳已擬具興築計劃及工程預算，呈准省府撥款，即可分途動工，該廳并將各該處公路進行情形，先行呈復蔣委員長矣。

鄂北公路，府限四月底完成，工程處加工趕修，期於限內完成，李副處長昨日親身出發督促，該路均縣至老河口一段，本月底可完成通車，鄖陽至草店一段，業於上月底完成，由白河一段，正在趕築中，該路銜接襄花及沙南幹路，西可通陝省白崖，北可通豫省桐柏，與該國省公路聯絡云。

武漢碼頭制

警部飭屬協助整理

警備部以本市碼頭制度，向來不良，自十六年共黨煽惑，武漢實行所謂工運以來，惡習愈深，為害尤烈，平時對往來商旅既橫蠻勒索，而碼頭工人內部又以工作權界之爭，釀成械鬥，不服警察制止，此種惡習，實足妨害本市安寧秩序及工商繁榮，本部前經二次會報提出取締辦法，並經布告暨函知市政府，關准市府函後，表示贊同，並謂根本整理辦法，業奉令飭據碼頭工會整理員擬訂章則，修改轉呈核定各在卷，茲奉豫鄂皖三省剿匪總部訓令，以據湖北省政府呈轉漢口市政府所擬漢口市碼頭業務整理辦法，漢口市碼頭工人工作權登記辦法，及碼頭業工人組織細則，漢口市碼頭工人爭議公斷委員會簡章各件，檢發原件，令仰協助辦理，等因，奉此，查市府原定辦法，其主要之點，為取消碼頭所有權及工頭制，重行登記現在之碼頭工人，並平均分配工作，此種辦法，不僅在工方面，極有利益，即在工人方面，亦免於以血汗之資，供人剝削，平時所得，更可增加，當此碼頭工作得政府力量為之調劑，其生活尤有保障之時，自無反抗之理，惟一般特此為生之流氓地痞，且失所依據，自難免生心阻撓，特於昨日令飭各警備機關部隊，對市政府執行本案時，竭力協助，如有膽敢阻撓，或唆使無知工人為逾軌行動者，即立予拿解本部軍法處嚴辦。

中法儲蓄會　贈送第五期航空獎劵　第四期廢劵搭現儲

（一）贈送之方法　自即日起凡向本會開戶入新會一全會交款十五元者贈第五期航空獎劵五條入五分之一會儲款三元者贈劵一條入五分之二三四會者類推新儲戶除享受本會原有之獎金外尚能不費分文添出五萬元至二十五元額外希望　（二）廢劵之利用　本會蓋章代售第四期航空獎劵如未中獎持廢劵入新會開戶儲蓄每儲三元搭劵一條代現一元實交二元多則類推（詳見現簡章）廢物既得利用還有得獎希望

上列兩項任擇其一　有志士女曷興乎來

儲蓄詳章函索即奉

漢口中法儲蓄總分會啓　特二區三教街　電話二一八一四

一舉兩得

到漢口特三區保華街三十九號光華書局買最近運到的經濟自來水筆一支計洋七角五分另贈活動鉛筆一支

國府工商部商標局註冊

美容妙品

有改造面貌特殊之效能

內服玉容丸　此丸能令皮膚細膩色澤光豔為美容內服之聖藥服後清潔血液潤澤肌肉立至皮膚雪白光豔無論男女患皮膚粗糙面色黃黑服之確有改造容貌之功效每瓶二元

消黑豔容素　此素能消除皮膚粗糙面色黃黑煥容瘡疤及雞皮皺紋諸不美症搽之移轉成美可如妙齡女郎每瓶一元每打十元

雀斑藥水　雀斑生於顏面婦女尤多不論男女面有雀斑頓形減色財運不喜均有礙交際方面極不宜如不擦治並能傳播滿面經克利氏發明此藥靈驗如神每斑用此藥水一次限六七天即能退除愈後無疤根永不復發炎定價每瓶二元

酒刺藥水　酒刺生於面部又名面皰男子諸多色如熱瘡硬粒細尖稍有痛搔內濃白汁此症於流年財運均有關礙且有種種不宜將此藥搽上數次定能治癒每瓶一元

生毛髮藥　此藥能生髮鬍鬚功效神速凡病後產後血虛血枯禿去之髮速能重生無論瘡疤或男女無毛均能生出此藥能發達血液營養毛孔黃白轉黑短者能長且保永無脫髮之患者一試方知每瓶一元

化鬚拔毛藥　此藥能除毫毛鬍鬚或眉毛濃厚如髮生太低或不應生之處生毛如以此藥搽上數分鐘即可化盡誠化鬚拔毛唯一靈藥也用法另詳仿單定價每瓶一元

腋臭藥水　腋下狐臭俗名猪狗臭遇熱汗出其臭更甚且能傳染兒女夫婦愛情社會交際方面亦不相宜重者腋毛必黃而有垢若將此藥搽上則黃毛轉黑臭垢立除愈後永不復發每瓶一元變料二元

外埠函購寄費加一　雲貴川邊界照郵章加倍

上海大和公司發行　漢口中山馬路海國春大藥房總經理

魏庭蘭介紹門人黃求之

鄙人衰年多病，憚於煩勞，息影林園，以娛歲月，辱承知好顧存，責以照常應診，勉苦不逮，固拒則情有未安，且近歲遨遊，行蹤靡定，每感治病不能終始，如特激門人黃君求之來漢懸壺，仍寓法租界海壽里二十號，黃君禪機俊發，前邁古人，任湘多年，活人無算，鄙人奉佛，虔誠決無誑語，妄務希諸君以信任鄙人者信任黃君，幸甚幸甚

先施千里香

全國聞名　上等香水

價廉物美　全國百貨商店均有代售

漢口總經理前花樓七號粵華坊誠信號　電話二三三四五

黃盒牙膏　貨美價廉

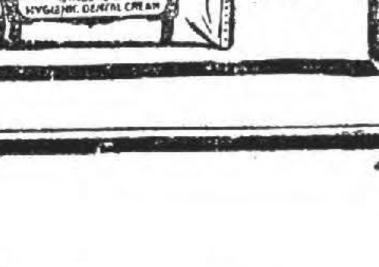

上海市教育局登記

中華會計函授學校

校址：上海戈登路二百七十五號（近新閘路）

武漢接洽處：漢口特三區四民街四民藥房內

本校在滬創辦於茲八載，學員達三千餘人，國內各省凡二百餘縣，國外如日本爪哇菲律賓南洋羣島以及歐美各國幾無不有本校之學員，其已卒業者什九充任公私機關工商各界之會計上重要職務，本校教授及講義編纂均由國內著名學者及大學教授六人會計師七人分別担任，科學完備，教授認真，成績如何，已有定評，茲為謀各埠入學者之便利計，特於各大邑分設接洽處，委派專員辦理招生收費發給講義等事宜，至學術之教授解答，仍由本校直接處理，武漢區接洽處設漢口特二區四民街四民藥房內，此後凡武漢區內有志研求會計學識者，即請就近至該處接洽可也，備有詳章，附郵五分即寄

校長沈立人會計師

武漢區接洽處專員郭振東

遠運預選今開始
在滬中華田徑場舉行
比賽後再選擇正式出席代表

〔本報上海十三日電〕遠東運動會田徑球類預選，十四日午二時在中華田徑場舉行，㊀各項比賽，計取各個成績後，交選委員選擇代表，㊁十項五項不另舉行，籃球預選，以技術為標準，與球隊勝負無關，比賽秩序，以華北為基本隊，與十四日滬鄂，十二日滬京，十六日京鄂循環戰優勝隊，十七日決賽。

〔本報上海十三日電〕遠東運動會預選賽，十三日午三時開會，王正廷主席，議決選拔以成績及人材需要為標準，予選拔會全權，通過各項選拔委員名單，十四日午二時起田徑預選賽開始，選手六十九人，女網球報名十三日截止，除晉王氏姊妹已選定外，預選有京劉玉蘭，平黃淑懿淑清，閩蘇剪花四人，十六日比賽。

〔本報香港十三日電〕港足球預選隊十三日赴省，十四日戰粵球隊，游泳預選隊，十三日在青年會舉行。

華中運動會 經費有着落
省府撥款外張學良補助四千元
▽▽出席選手所乘車船可酌予減價

華中運動會，連日經教育廳長程其保，市黨部委員吳紹澍等，積極籌備後其經費雖經省府核定為八千元，但不敷甚鉅，昨（十三）日據確訊，張副司令對該會籌備情形，異常關切，昨日特召漢口市黨部委員吳紹澍暨成儀等詳談一切，并面允為該會負責補助四千元，以利進行，而資提倡云。

※……※ 籌委會 議決要案 ※……※

第五屆華中運動會籌備委員會，於本月十二日舉行第三次會議，昨日報載簡略，現記錄已經整理，茲照錄如次：出席委員袁文鳳，宋孚亭，陳時，宋如海，程其保，金巨堂，吳紹澍，曾子忱，劉昌合，尹元勳，袁浚，柯南山，王文溥，主席陳時，紀錄李懋功，開會如儀，甲、報告事項：（略）乙、討論事項：一、本會預算應如何改編確定案，決議：照省府決定八千元，改編本會預算，仍交各部主任辦理，由尹委員召集，二、不敷之數推程其保陳三委員負責分途向各方面募捐，三、袁委員浚擬具大會競賽規程請公決案，決議：修正通過，三、組織審判委員會案，決議，設委員九人組織之，各省各一人，總裁判，終點裁判長，及籌田賽裁判，球類裁判長，各一人，由委會主席委員各一人，四、車船減價辦法應如何進行案，決議由會呈教育廳轉呈省政府分咨交通部與鐵道部照章辦理，五、補推糾察部正副主任及各股總幹事案，決議推金委員巨堂為正主任，蔡孟堅公安局長為副主任，李懋功為總務部文書股總幹事，劉士驊為總務部庶務股總幹事，饒思宏為總務部會計股總幹事，劉濤為總務部總務股總幹事、白仲友為總務部宣傳股總幹事，田介堂為招待部招待股總幹事，張延祥為招待部交通股總幹事，六、推舉大會職員案，決議請程吳兩委員提下次會討論，七、建議增加本會籌備委員案，決議修改組織章程第一條，籌備委員十五人至十九人為十五人至二十一人，并建議教育廳加聘湯國楨，金巨堂，陳希曾，蔡孟堅，劉鳴皋，雷光溶六先生為籌備委員，八，袁委員浚函辭競賽部主任案，決議慰留，九，修理場地工程案，決議推曾子忱，袁文鳳，柯南山，會同教育廳雷工程師負責籌劃進行，并隨時呈廳核定，十，推進各部部務案，決議一，各部日常及應辦事務，由各部正副主任處理總報告會議追認，二，各部自定辦事日程，十一，按照日程到會辦公，十二，本會刊行代表到會須知，及大會秩序冊辦法案，決議，會須知由宋委員如海擬訂，秩序表冊由吳委員紹澍辦理，十二，修正組織章程宣傳部股各案，決議修正為編輯，新聞，藝術三股，十三，聘總裁判及田徑賽球類裁判長案，決議保留。

湘教廳登記 華運選手

〔本報長沙十三日電〕教廳積極籌備華中運動會，另組籌委會，限期登記選手。

東大足球隊 今日對精健

東北大學足球隊，初顯身手，即為西教聯所敗，亦風頭甚健。精健足球隊為武漢球隊中之勁旅，定十日與東大作友誼之賽，後因雨改十二日舉行，因雨又未果，昨聞已改定本日下午二時在武昌公共體育場舉行，如天不大雨，當有一番劇戰云。

教廳改進成績 低劣科目
擬定會考補救辦法

教育廳，頃奉教育部令，以據上年各省市中小學總會考成績，國文較佳，算術最劣，特分中學與小學兩類，擬訂補救辦法，仰即注意改進成績低劣科目，等因，昨已通令所屬各校，注意改進外，茲將該項補救辦法錄下：（甲）中學：一，寬籌經費，充實設備，二，增多實習，注意自動研究，三，聘請優良教師，四，糾正學生學習態度，五，不准學校濫收學生等，（乙）小學：一，改良教材，二，聘請良好教師，三，增加練習，四，使學生瞭解命題及演習方法，並由廳局通飭所屬各校，注意改進成績低劣科目，以資補救。

錢業交易平和
銀行收交昨告沉寂

昨（星期五）日，漢市銀錢交易，進出甚不旺，各業均見清淡，銀行收交日昨乃告沉寂，錢業交易市場，同行雙方成交較前稍見平穩，現洋與申鈔掉換生意，行市錢中鈔每千價高見洋整數二元一角，零數一元八四角，其他行市較日前仍屬平穩，整元兌換每元升二十，錢業落盤，電匯銀元一千〇〇二元七角五分，月半對期一千〇〇三元，拆息每千每天二角，申鈔零數一千〇〇一元八角，整數一千〇〇二元一角，現洋換整元六串三百二十文。

赤金現貨續升
結果計一元二角

（上海十三日電）赤金現貨交易所市況，開盤以後，盤旋升降，最大價九百五十九元四角，最小價九百五十五元二角，高低相差四元一角，結果較日前續升一元二角，計上午開盤九百五十七元五角，九百五十五元二角，九百五十八元九角，九百五十九元四角，十毛盤九百五十五元二角，九百五十七元七角，九百五十七元一角，九百五十八元五角，午後開盤九百五十七元，九百五十七元五角，收盤九百五十八元六角，至收盤市價，九百五十八元八角。

證券漢平中漲

本市證券同業公會，日昨入場形勢不坦，成交不多，識市毫無起落，迨後結果市價，為一期市政，八十二元九角，一期善後，六十六元六角，二期市政，六十三元四角，二期善後七十四元，共餘某案，未動，又上海華商證券交易所，日昨來電漲風又熾，成交頗旺，故市價稍提，如編遣漲一角五分，裁兵漲七角，關稅一角，善後漲一角，捲烟短期五分，念關漲五角五分，統稅漲五角五分，鹽稅漲六角五分，整六漲四角五分，九六漲四角，迨後結果市價如編遣庫券四十元〇九角五分，裁兵公債七十五元六角五分，短期關稅四十五元六角，念年捲烟五十二元一角，善後庫券五十一元一角，念年關庫，五十一元五角，統稅庫券，五十一元九角，鹽稅庫券，五十三元，整理六厘，六十七元〇八角五分，九六公債，一十一元五角五分，（票面百元）

美印棉漲跌互見

（上海十三日電）美印棉標價，較之日前互有漲跌，為美棉又見報低，現貨低下五角，近期由二角低至四角，旋一五角，迨後結果市價，本月份一百一十九元一角，六月份一百廿一元三角，七月份一百廿二元一角，八月份一百廿三元，九月份一百廿三元二角，十月份一百廿四元三角，又印棉市況，來電報價，如平果爾，低下一羅比，嗚姆拉漲三羅比，白洛取漲二羅比，迨後結果市價，（平）一百十二羅比，（嗚）一百七十八羅比，（白）二百〇二羅比。

漢口郵政管理局儲金匯業局 外匯率表
民國二十三年四月十三日

貨幣	匯率
金磅	一五，〇〇〇
美金	二，八九九
加拿大金元	二，八九九
法郎	〇，一九二
披阿司脫（印）	一，九一四
比金	〇，六八〇
捲幣	一，一二〇
拾塔客司	一，一一七
星加坡洋	一，七六二
盾（南洋荷屬）	一，九七〇
布盾	一，一三三
日金	〇，八八七

平漢鐵路行車時刻里數簡明表
中華民國二十三年三月五日實行

北平至漢口（南行）

站名	里數	車價	1/11	3	21	41	25	53	71
北平前門	0		22.00		7.20		14.35		17.05
長辛店	24	0.50	22.34 / 22.48		8.09 / 8.24		15.23 / 15.38		18.26 / 18.56
琉璃河	50	0.85	— / 23.32		9.23 / 9.26		16.34 / 16.37		20.10 / 20.44
高碑店	81	1.45	0.22 / 0.37		10.14 / 10.54		17.41 / 17.56		22.30 / 23.00
保定府	146	2.50	2.01 / 2.20		12.43 / 13.01		19.47		1.50 / 3.11
定州	206	3.55	3.52 / 4.07		14.54 / 15.03				6.51 / 6.26
正定府	263	4.60	5.39 / 5.42		16.58 / 17.03				9.22 / 9.53
石家莊	277	4.75	6.11 / 6.24		17.35	7.15			10.41 / 11.58
高邑縣	327	5.60	7.46 / 7.56			8.57 / 9.07			14.04 / 14.34
順德府	350	6.46	9.46 / 10.01			11.23 / 11.58			17.40 / 18.30
邯鄲縣	442	7.55	11.19 / 11.24			13.18 / 13.28			21.04 / 24.30
彰德府	503	8.65	13.10 / 13.40			15.43 / 16.23			0.59 / 2.43
衛輝府	589	10.05	15.46 / 15.46			18.14 / 18.17			6.53 / 7.13
新鄉縣	614	10.45	16.28 / 16.32			20.01 / 20.16			8.15 / 9.55
黃河北岸	664	11.30	17.45 / 17.55			21.55 / 22.05			12.50 / 13.16
黃河南岸	669	11.40	18.15 / 18.16			22.25 / 22.28			13.30 / 13.40
鄭州	694	11.80	18.57 / 19.26	10.45		23.20			14.50 / 17.15
新鄭縣	740	12.60	— / 20.43	12.17 / 12.19					18.28 / 19.43
許州	780	13.30	21.53 / 22.03	13.45 / 13.52					21.31 / 22.36
郾城縣	834	14.20	20.36 / 23.31	15.38 / 15.53					1.05 / 1.55
西平縣	866	14.60	0.31 / 0.34	16.36 / 16.38					2.52 / 3.32
遂平縣	882	15.00	1.20 / 1.24	17.30 / 17.34					4.41 / 4.51
駐馬店	900	15.30	1.54 / 2.34	18.07 / 18.42					5.33 / 6.38
確山縣	920	15.65	3.12 / 3.13	19.23 / 19.25					7.34 / 7.54
明港	957	16.30	4.22 / 4.25	20.42 / 20.45					9.40 / 10.10
信陽州	990	16.85	5.46 / 6.01	22.19 / 22.31					12.35 / 13.15
新店	1034	17.60	7.20 / 7.25	0.01 / 0.05					15.57 / 16.20
廣水	1061	18.05	8.24 / 8.36	1.07 / 1.32					17.51 / 18.51
花園	1106	18.35	9.54 / 9.57	3.05 / 3.10				13.10	20.53 / 21.23
孝感縣	1140	19.40	10.56 / 11.11	4.18 / 4.33				14.17 / 14.32	23.01 / 23.43
橫店	1182	20.10	12.24 / 12.26	6.03 / 6.05				15.09 / 15.11	1.53 / 2.03
江岸	1204	20.50	13.10 / 13.15	6.50 / 6.55				15.57 / 17.02	3.00 / 3.25
大智門	1208	20.55	13.25 / 14.10	7.05				17.12 / 17.32	3.40 / 4.00
循禮門	1210	20.60	14.17 / 14.19					17.39 / 17.42	4.58 / 4.59
玉帶門	1213	20.65	14.27					17.59	4.53

漢口至北平（北行）

站名	里數	車價	2/12	4	22	42	24	52	72
玉帶門	0		21.15					7.02	18.30
循禮門	3	0.20	21.23 / 21.25					7.10 / 7.12	18.39 / 18.59
大智門	5	0.20	21.32 / 22.30	19.20				7.20 / 7.40	19.07 / 19.49
江岸	9	0.20	22.40 / 22.45	19.30 / 19.35				7.50 / 7.59	[illegible]
橫店	31	0.55	23.26 / 23.27	20.22 / 20.22				8.04 / 8.09	15.19 / 19.38
孝感縣	73	1.20	0.45 / 1.01	24.53 / 22.08				10.22 / 10.27	24.39 / 20.09
花園	107	1.85	2.05 / 2.09	23.16 / 23.24				12.04	20.01 / 0.16
廣水	152	[illegible]	3.21 / 3.35	0.51 / 1.05					2.12 / 0.03
新店	179	3.05	4.41 / 4.45	2.20 / 2.36					3.54 / 6.19
信陽州	217	3.70	6.53 / 6.10	3.46 / 3.55					11.35 / 1.04
明港	250	4.45	7.37 / 7.50	5.30 / 5.33					11.53 / 12.25
確山縣	287	5.00	8.38 / 8.39	6.42 / 6.51					14.11 / 14.21
駐馬店	313	5.33	9.15 / 9.58	7.31 / 8.11					13.15 / 14.36
遂平縣	331	5.66	10.31 / 10.33	8.46 / 8.48					17.22 / 17.33
西平縣	347	6.10	11.20 / 11.21	9.41 / 9.43					18.45 / 15.00
郾城縣	379	6.45	12.01 / 12.16	10.27 / 10.47					19.57 / 20.57
許州	433	7.40	13.44 / 13.58	12.34 / 12.59				◎	23.48 / 0.31
新鄭縣	471	8.21	— / 15.11	14.23 / 14.35					2.44 / 3.04
鄭州	519	8.85	16.30 / 16.43	15.57		7.10			5.15 / 7.15
黃河南岸	544	9.25	17.24 / 17.34			8.02 / 8.12			8.26 / 8.46
黃河北岸	549	9.36	17.54 / 17.56			8.32 / 8.34			9.06 / 9.16
新鄉縣	603	10.20	19.08 / 19.27			10.13 / 10.33			13.15 / 13.50
衛輝府	624	10.60	20.03 / 20.05			11.17 / 11.30			14.47 / 15.02
彰德府	705	12.00	22.12 / 22.32			14.14 / 14.54			15.06 / 15.56
邯鄲縣	771	13.15	0.41 / 0.43			17.03 / 17.13			23.15 / 23.42
順德府	853	14.00	2.04 / 2.13			18.54 / 19.03			2.38 / 4.06
高邑縣	886	15.10	4.07 / 4.17			21.23 / 21.33			7.11 / 7.55
石家莊	936	15.85	5.33 / 5.53		9.25	23.15			10.30 / 12.50
正定府	950	16.15	6.24 / 6.28		9.57 / 10.02				13.33 / 13.53
定州	1007	17.15	7.55 / 8.10		11.50 / 12.25				16.53 / 17.33
保定府	1067	18.16	9.39 / 9.53		13.40 / 14.20		8.58		20.16 / 21.03
高碑店	1132	19.60	11.35 / 11.40		14.13 / 14.13		1.40 / 8.01		23.54 / 0.38
琉璃河	1163	20.50	— / 13.38		17.36 / 17.39		14.04 / 14.07		2.07 / 2.27
長辛店	1189	20.50	13.17 / 13.47		18.30 / 18.51		11.17		3.59 / 4.28
北平前門	1213	20.65	14.03		19.40		10.06		5.46

友聯無線電社
漢口特三區洞庭街十五號　電話二三〇五一

營業要目
- 經售歐美各式無線電收音機
- 發售各種無線電零件
- 灌輸無線電學識
- 提高業餘家興趣
- 代售無線電書籍雜誌
- 修理各種交直流電無線電機

四川 川康銀耳商店
（銀耳大王）（完全國貨）

本店專售。四川原庄銀耳。概係由川省名山。自行選辦。運銷申港等處。今特為便宜漢上人士起見。在漢民權路中段。設立銀耳零躉門市批發商店。現運銀耳大批湧到。特別格外廉價。請激比較。外埠函購。原班回件。

電話三一六九七號

實業部註冊 北華呢絨廠之出品
提花床毯　厚薄花呢　新穎地毯　軍呢軍毯　華達呢　車毯　人人歡迎　個個愛用

分銷處　南京太平路北段八十七號　濟南經三路緯五路一百十八號　天津法租界勸業場樓下　北平前門外西河沿東頭　漢口保華街五十二號　開封中山市場後街九七號

上海大安橡膠製物廠出品
註冊商標　請用國貨　愛國同胞

湖北全省獨家經理　義順成呢絨洋貨號
總號　萬壽宮清真里　分號　江漢路
電話　總號　三二九〇九　分號　三二〇六三
武漢各大廣貨店均有代售

全國經濟委員會湖北堤工專款保管委員會二十三年三月份收支報告
本會隄款上月結存現洋一百一十九萬七千六百九十八元五角五分本月共收入現洋二十五萬九千三百五十八元六角八分（內有轉帳收入洋六千六百八十元〇六角五分）本月共付現洋一十五萬九千四百一十六元三角一分（內有轉帳付出洋六千六百八十元〇六角五分）本月結存現洋一百二十九萬七千六百四十元〇九角二分結存數外另有定期存款五十萬元正均存中央銀行漢口分行

育腎寶
大贈送

補腎壯陽藥 育腎寶

主治 男子先天不足，後天虧損，破身太早，房事過度，過犯手淫，夢遺滑精，早洩不舉，舉而不堅，堅而不久，腰腿酸痛，腎囊潮濕，形容枯瘦，子寒，日夜多小便，耳鳴，善忘，記力減退，安眠不常，腦經衰弱，年老精衰，子嗣艱難，凡由腎虛發生各症，速服育腎寶，百發百中，萬試萬靈。

贈法 因初次到漢，為患者試服效力如何起見，特贈送五千盒，送完為止，此種機會幸勿失之。「育腎寶」乃是唯一滋補大王，為普濟患病同胞，凡購一盒，即送一盒，餘者類推，但每人限一打，每盒裝八十四粒。

特長 育腎寶係根據德國藥廠藥方，加以參茸熊虎鹿腎中藥，用化學方法配製成丸，每盒裝八十四粒。

●定價每盒一元五角每打十五元　●外埠函購藥款匯到照寄不使有悞
總發行所上海三多藥房各省市均有分行
漢口特別三區漢潤里十七號三多藥房

強腎固精丸
壯腎廣嗣唯一強大補品
返老還童　補血健腦　補精健腎　百驗海狗精
腎虧陽痿遺精早洩欲求子嗣精固不可不服

此丸專治男子先天不足腎臟虧損，或陰虛陽痿早洩遺精或育嗣不強，或神經衰弱四肢無力，或慾減退或生殖萎弱勞傷血虛，患者服此丸立有回天再造之功，誠保精壯腎延年廣嗣之聖藥。

一治少年手淫　生殖斷傷以致精稀不固
一治操勞太甚　氣虛血虧以致精神萎頓盜汗失眠
一治破身太早　房事過度日久精水衰以致筋力不壯或舉而不堅洩而不堅
一治陽痿不舉　命門火衰元陽不固或未交即洩或日久精水寒冷或見色流精
一治慾火妄動　日常溺精遺精或久年虛濁

大瓶二元　小瓶一元二角　獨家發售　外埠函購保險寄回郵件
發售處　漢口民族路　療霏新藥社

社會風行人人信用　最新式夾白金跳字表

每只售洋三元

推廣起見每表贈送表練一條

本公司定到各種跳字手表掛表擺表形式新異定價低廉

中央鐘表唱機公司　地址中山路首第一家　電話二一三四七號

漢口裕豐煤業公司經理老井陘煙煤售銷處廣告

本公司承銷老井陘煤品質優良熬火耐久其揮發性最適合各項鍋爐之用灰分極少火力尤大所用各數確比他煤減省多矣且貨美價廉實有事半功倍效果向在武漢各大商埠銷用早荷中外各大工廠用戶兵艦輪船一致贊許信用卓著素負盛名際此國難方殷提倡國貨為當務之急特將此煤大批運漢以供各大廠家暨兵艦輪船用戶需要價值格外克己以副諸君愛國之熱忱焉無論零躉各銷均備汽車運送極為利便如蒙惠顧請至本公司洽設無任歡迎（辦事處法租界泰興里外十六號）（電話二二四七七號）（煤廠一面設太古中央棧電話二二四七四號）（一般橋口皇經堂電話三三八九三號）

用電筒者注意！

君備電筒之目的？是防黑夜應急之用。倘誤配雜牌劣貨，最易臨機僨事，必須配槍牌電池，則有備無虞，萬無一失也。

國民政府註冊商標　槍牌電池

美國製造　全球著名　電力最足　保存最久

各大電料百貨商店均有經售

湘鄂豫總經理　漢口美豐電器行　民權路一八四號花布街口　自動電話新號碼　三一〇〇九

謹防假冒

豫鄂皖贛四省農民銀行

本行資本定額一千萬元現已收足二百五十萬專營農民合作動產及不動產之抵押放款及保證信用放款並放款於農民組織之各種合作社另設儲蓄部辦理各種儲蓄利息優厚保障安全

發行一角二角五角一元流通券隨時十足兌現

▲總行漢口湖南街　經理室電話二三二二八　業務處電話二三一二八　電報掛號（有線無線電均為「一農」字）

湖北沙市中山馬路　湖北宜昌懷遠路　江西南昌筷子巷　江西撫州城內　江西九江濱江路　河南鄭州大同路敦睦里　河南開封南書店街　河南潢川南城後街　安徽安慶南門正街

星准化驗

註冊商標

平安戒煙藥水

專戒鴉片紅丸金丹新老烟癮一瓶斷根　功效不確向總發行所漢口生成南里六十號國醫濮斗南診所內如數退款

定價每瓶三十五　一磅瓶洋十一元九　半磅六元三

試服樣瓶一元　協成製藥社出品　電話二九四七

一經試服　奇效立見

另備仿單函索面取均可

專治陽萎早洩　遺精　滑精　一服麥甘補腎丸

手淫或破身太早兩腎空虛陽萎不舉舉而不堅堅而不久未交先洩嗣無切頭暈目花等症服他藥無效者均可服用治癒

△功效立見每瓶二元▽

江蘇世醫馬培昇專家凡腎虧腰痛氣虛陽萎早洩遺精滑精夢遺精子除門診一元二角如遠未便就診請購藥服之

公信會計師事務所編輯發行

商業註冊公司登記商標註冊概說

每冊大洋一角　函售處　事務所特二區五族街二十五號　電話二一八〇七　分所特三區鄱陽街二號　電話二一四一三六

平孔德中學　楊主任驟然離校　一女生同時失蹤　師生戀愛偕逃滬瀆

（北平通訊）東華門大街宗人府著名之孔德學校，原為該校常務校董馬隅卿十餘年來之苦心經營，前數年學生人數甚為發達，內分幼稚初小高小及中學四部，為平市極稱完善之中小學校，凡來平市參觀之教育團體，無不先臨該校賞鑒。迄氏廿年暑期，馬氏因欲合併阜成門孔德學院高中於城內，以便並駕發展，乃以與校董主席沈某意見不合，遂忿而辭去總務主任職，繼任者即為今日無故脫逃之楊主任慧修。楊係遼寧遼陽人，現年卅五歲，原係該校之國文教員，曾任東城某報副刊編輯，及馬辭職，楊即活動斯職。當其初長孔德之時，各生家長知其非教育人材，加以秉性乖逆而寡忠厚，師生間是呼之為「楊辣，」故各家長紛紛將其子弟轉入中法大學高中，溫泉男女中學及他校肄業，以免被其害。楊氏到任後，復將在校有悠久歷史之各教員各主任各職員，更換盡淨，而以各位職員之其同鄉私友，故近二年來，該校現況，已大非昔比。誰知此楊主任平時對於教務，毫不關心，但因教授該校九，十年級國文關係，竟有與女生接近之機。不料於上星期五（三日）楊氏忽致函該校校董會，並附以關防印信，聲稱因事赴滬，請假三星期，未言返校等情，似決離職。該校校董會接函後，以其擅離職責，甚為不滿。且彼事前亦未聲言有何公幹他往，驟然離校，顯有其他作用，後經學生張揚，該校十年級（即高中一）女生文樹新，現年十七歲，貴州貴筑人，二日未到學校上課，亦未返家，定與楊氏同逃。後經學校向女生家長打聽，該生數日確未返家，又經該某生知其內幕者云，楊氏致該女生接近已年餘，文女士與楊氏常有書信往來。楊妻郝女士又常忠告楊氏，與文女士斷絕書信往還。楊妻近復身患肺疾，因之雙方常發生惡感，楊以不能見容於家庭，故偕文女士逃之上海。該校校董會常務會，曾於上星期六在該校開談話會，商議處置此事變，總務事宜，暫由在常務董事輪流到校兼理，並函常務董事主席，請示解決辦法云。

強迫商民當兵　毆打成傷　黃陂人張英剝奪他人自由

黃陂人張英，年二十四歲，現充招募第口處班長，竟於日前以非法手段，強迫商民田維度到該處當兵，田不願意，復被張英毆打成傷，當經漢口市公安局偵悉，因將該招募班長張英捕獲，呈解武漢警備司令部，發交軍法處審理，訊據田維度供稱「情因人路過該招募處門首，該張英即強拉我進內當兵，我不肯，伊即將我毆打成傷，不惟有漢口回春醫院診斷書在卷為證，并請局庭驗傷，懇請重辦」，與醫院診斷書，并經驗明田維度傷痕，亦復相同，警部訊明後，以該張英剝奪人民之行動自由，並傷害人之身體，處有期徒刑六個月云。

柳箱女屍案　綁匪供詞閃爍　行動顯有組織　正犯前隸姜桂題麾下　非但圖財且有復仇意

（北平通信）德勝門外東北里許，五路通七聖祠地方，自發生箱屍案後，詳情迭誌各報。近該尸雖已證明係熱河都統姜桂題之孫女，並醞釀運屍回津，茲經記者探訊，故此柳條箱屍，仍埋於五路通地方，北郊區署，則極力守。據附近居民稱，日前埋屍處，曾被狗扒開，記者訊之北郊區署，則極力否認，聲稱並無其事。（天津通訊）姜桂題孫女被綁案，雖涌有人犯多名，而當工部局對該案實情，始終不肯宣佈，謂案猶未結，礙難公開，因有關緝匪云云，記者由各方探訊所得各點，茲分誌於下：（一）綁姜素英之匪人，係一種有組織之行動，主謀者，為退伍之某軍人，（二）綁素英之正犯，現已祕密離津。（三）是案正犯隸姜桂題麾下，與姜宅素識，彼綁姜女，非但圖財，且有復仇之意思。（四）前傳有正犯馬某解平之訊，北平公安局否認，關係解往某重要機關。（五）已獲之匪，供詞閃爍，牽扯頗多。（六）已死姜素英之父母，初聞亡女噩耗，不勝悲痛，今事擱多日，形勢已漸緩和，其子大白，已退出培植小學，並嚴禁其外出，以防不測。（七）培植小學之學生家長，以校役勾通匪人，綁架學生，學校當局，殊為失察，故日來退學者頗多，全校人數已少去三分之一。據警界某君談：綁票及箱屍滅跡，盛行滬上，近已全國流行矣。此風極不可長，官方亟應嚴禁。此次發生之箱屍案，綁架撕票，移屍滅跡之匪，確係狡猾之徒，在當時緝捕尚易，現事擱多日，則進行定感棘手，觀夫此，則箱屍案殆懸案矣。

荒年（？）預兆　氣候劇變　農事可憂

去年冬季，雨雪稀少，天氣溫暖，已非農家之福，蓋一切害蟲，多未凍死，勢必猖獗，乃近日天氣驟冷，有如冬令，昨日下午二時，大降冰雹，粒如綠豆，歷數小時始止，據熟悉農事者言，此際清明已過數日，穀雨時節將屆，百物發育萌芽，農村正值春耕下種方為合度，今天氣驟寒，降此冰雹，麥芽稻秧，大受凍萎，今歲農業恐難抱樂觀，又自入春以來，一般經濟拮据者，早已將皮棉衣服全數送交當舖中，近則需錢購取，故當舖中均得利市三倍，而一般車夫苦力，即因行人稀少，所入無多，莫不叫苦連天云。

習俗一般　武昌南鄉　風氣悖樸而荒於嬉　田畝以黎總統最多

武昌紙坊以內，青林湖以南，沿八分山一帶，為縣屬之南鄉，區域頗為遼廣，田畝連阡累陌，為農產最盛之區，其中以黎故總統元洪之田畝為最多。農者碌碌鎮日，強半為人作嫁，蓋佃農居其大多數，民風夙稱悖樸，議會例為四簋，但遇物極豐耳，（如田主下鄉收取租穀，佃戶供奉維謹，正式設筵，亦為四簋，雞魚肉各一，外白蕪豆腐丸子一，如斯而已。惟一簋盛物，須超過二斤以外。）惟彼鄉秋收後，飲博者無虛日，多荒於嬉，不善儲蓄，每屆冬令輒有呈啼飢號寒之現象者，誠為他鄉所僅見。婚喪禮節，一如城廂，設筵首重大方猪肉，其他廚饌之營則極少，七著之外，除自耕耘或為佃農之外，半從事製鞋，梳篦，與夫其他工作。附近出產物為石灰，燒石灰之窰，在距紙坊二里許石洞附近，產量頗巨，營是業者多王姓。石洞之洞門不與於省垣之武昌路，門首有泉一，入洞，水聲淙淙，沿石壁而下，洞頂內有形似寶蓋之模型，兩旁大小洞口相對，不差毫釐，土人謂內為蛇窟，春夏季人不敢入，惟秋深始得一探。則入則昏黑殊不辨人，行十餘步，折而右，則由山罅透進光芒，且一線本隙中，能仰窺天際。約百步，遠後洞，洞內一小池，池有鯉魚一尾游泳其中，出則已至後山之畔。是洞為八分山支脈，亦南鄉風景之一。至畀家灣畔泉田寺，為彼鄉古刹，廟貌宏偉，現已頹敗不堪，惟廟前一井，供人汲取，（土人謂水極清洌，井底迄未達到，不知若干丈深，）水終年不涸。鐵菱一枚，供人摩娑。而南鄉之古迹，盡於是，一鄉之風氣，亦於是表現其大致焉。

貨眞價實　蔡同泰參燕號

參燕一物，乃人生最宜王道補品，關係養身甚鉅，特三區江漢路中市蔡同泰老參燕號，開設漢口已歷四十年，所售各貨，眞正原莊道地，等貨不薰磺，貨眞價廉，與衆不同，欲購參燕各貨者，非認明該號，易被朦云。

湖北漢口地方法院　公佈欄　二十三年四月十三日

（一）民事裁判主文

人和槽坊與永順德貨款一案（主文）被告應償還原告貨款洋二百二十三元五角並自民國二十二年一月二十六日起至執行終了之日為止按周年百分之五之利率算付利息訴訟費用由被告負担　鄭四保與段紹幹借款一案（主文）被告應償還原告借款洋一百零四元又貨款洋三十六元三角九分訴訟費用由被告負担　譚祥益西號與老東明欠租案（主文）兩造間之租約准予終止被告應將房屋遷讓回復原狀交還原告並償還欠租洋一百八十元其自本年五月一日起至執行終了之日為止之租金仍依約算付之本件遷讓部分應予假執行訴訟費用由被告負担

（二）刑事裁判主文

詹劉氏公共危險案（主文）詹劉氏失火燒燬現供人使用之住宅處拘役二十日緩刑二年　劉同臣傷害案（主文）本件公訴不受理　連春桃等賭博案（主文）林少林共同賭博財物處罰金十元如未完納以二元折算一日易科監禁緩刑二年連春桃部分停止審判程序　張汪氏等妨害風化案（主文）張汪氏劉陳氏劉張氏共同意圖營利引誘良家婦女與他人姦淫各處有期徒刑二月裁判確定前羈押日數均以二日抵徒刑一日陳松廷於劉陳氏等實施犯罪行為之際為直接及重要之幫助處有期徒刑二月緩刑二年

（一）登記處公告

胡松廷為民國二十二年二月六日契買林自植父遺坐落漢口市公安五區大智坊解家塘巷內門牌第八號基地一段計面積六方九尺另七五方寸又東邊本已出路寬三尺東至本牆外私巷西至譚姓南至程姓北至詹姓地面土庫樓房屋一棟聲請為所有權保存登記　漢口比商義品放款銀行為西歷一九二二年即民國十一年十一月二十三日借款合同並第一附件借與華商昌利公司代表王柏年銀洋一十三萬兩至西歷一九二五年十一月二十三日第十四附合同除三次借款三次還款外結欠銀洋十六萬兩當由利昌公司就所有坐落漢口市公安八區太常街太常里太餘里太康里基地兩段迹地面舖屋樓房雙開住宅三開住宅單開住宅共計一百二十四棟設定抵押民國二十三年四月三日昌利公司償清借款解除押約除繳呈登字第三零九一號登記證明書一紙塗銷作廢外聲請為抵押權塗銷登記　胡貴記即胡正貴為民國二十三年二月四日賣買契約以胡貴記名義買受熊煥然堂所有坐落漢口市公安三區中關口堤街安樂橋門牌二十號基地一段計面積五方丈十二方尺四十方寸東至郭姓牆脚西至老官卡南至堤街北至濠心地面瓦屋樓房一棟除繳呈登字第三二二號登記證明書一紙塗銷作廢外聲請為所有權移轉登記

起訴案列左

鄭發氏等妨害婚姻案　張清明竊盜案　王柏林等傷害案　劉志生等過失致人於死案　李炳強竊盜案　張海山竊盜案

不起訴案列左

嚴繼陵誣告案　陳子英等和誘案　汪樹棠妨害營業案　劉賊氏傷害案　周李氏妨害家庭案　李興元婚姻糾葛案　沈先顧傷害案　王能寬盜掘坟墓案　王么傷害案　王阿寶等詐欺案

專治小兒一切疳積蟲積不思飲食夜啼不寐腹部脹實小便白色四時感冒科一切疳之所能使變為肥胖不可不知

廣東典行

雙妹（老）牌花露水

本品積四十年之經驗，研究所得，精益求精，其美芬馥，無與比倫，為日用所必需，既可留香，又能避瘟疫，家中常備，尚可辟邪，老少平安，端賴雙妹花露水也。（每瓶角三不等）

雙妹（老）牌擦牙膏

本品發行以來，迄今多年，歷次改良，質料務求純淨，潔齒務求透澈，味極適口，香氣長存，殺菌固齒，常用可免牙蛀牙痛之患，衛生士女，無不樂用。（每瓶六分不等）

雙妹（老）牌指甲水

手如柔荑。膚如凝脂。美則美矣。倘使指甲暗淡無光。猶是美中不足。雙妹指甲水。能令指甲嫣紅嬌艷。纖纖玉手。倍覺增妍。用法簡單。盍請一試。（每瓶五角）

▲總發行漢口中山大馬路（自動電話二一二一七號）

廣生行有限公司啓

喜信　遺精！肺癆！都來歸我！

茲承馬來華僑翁志華君，觀於肺癆遺精患者日衆，國內諸醫束手，苦無良藥以拯救，慨捐助巨資，特向波斯名醫VENCKOW購來大批治理遺精肺癆二種原料，藥求得萬國醫學會確切證實，當囑本社溶化在華發行，定名曰（青年保命液）（療肺去痰藥）一面徵集患者十一試用，服務謝函疊接千百數計，足見二藥功效奇特，力居他種醫藥之上，毋庸贅言，凡患夢遺滑精陰虛陽萎見色自洩，任何重症，速服（青年保命液）遺精聖藥一二瓶即愈，他如久咳乾咳痰中帶血，新久咳嗽以及數年癆瘵，不論男女，速服（療肺去痰藥）肺癆藥水輕者一瓶立效，重者二瓶痊癒，定價每瓶大洋捌角，外埠函購二瓶起碼，寄費二角，雲貴川邊省照郵章加倍，上海科學研究社藥品部發行

漢口代理處中山路水塔對面海國春大藥房

漢口唯一眼光學專門家創設已十六年

漢明眼鏡公司

驗光精細準確　服務忠實可靠

全部名貴眼鏡　特別大減價

美國最新式白金紅金架玳瑁雕鼻架藏金舒耳架等數百種國產茶晶水晶鏡片蔡司朋克塔鏡片蔡司翁白拉鏡片克羅克司托力克等鏡片式樣完備定價比衆便宜

廉價期內有意想不到之便宜

驗光眼鏡每副二元起玳瑁符耳架國產水晶每副二元起

地址漢口中山路新市場下　自動電話三三五七七號

鳴謝漢口遠東公司賠款迅速啓事

啓者敝號於本月因鄰居走火致肇焚如幸在遠東公司保有火險當由該公司[illegible]估價如數賠償[illegible]

漢口市土地發照註冊所公佈第五區地籍圖冊公告

[illegible]

交通部武漢電話局漢口總局修理房屋招標啓事

茲因本局總局房屋年久失修業經呈准修理並蓋門房汽車房等工程凡本埠外埠各包工廠家願承辦者望於本月二十日起至五月十日以前每天上午八時至十二時到本局購買說明書圖說每份價洋五元並須繳納保證金一千元得標與否概不退還此啓

遺失車照聲明

有部八自備之人力車領一五一二號車照一紙茲因遺失特此登報聲明作廢　洪益巷九七號劉逸芬啓

遺失聲明

本律師車夫王姓即王高遺失車照一紙其車輛號碼為五九三季捐已繳至上月底止除呈報稅捐稽征處外特此登報聲明作廢

律師劉文斌事務所坐慧里五號啓

聲明作廢

茲有憲兵第六團機關槍連下士班長尹曦捌去一〇六九符號一枚除呈報外特此登報聲明作廢

交通部漢口電報局為有無線互相收電通告

案奉交通部電令為便利民衆通信起見有線無線電報互相收電自四月一日起實行等因自當遵照辦理自即日起所有本局及無線電總台暨各收報分處一律代收有線無線電報恐未周知特此通告

衛生週刊

運漢

第二一期　漢口市立醫院主編

天花及其預防（續）

雲

第五章　天花的症狀

【體溫】

天花前驅期的病狀，就是惡寒和滿身戰慄，體溫驟然增高，甚至高到攝氏表四十度以上。起病後爲第三天到第六天，就漸漸到發麻疹期，病人的體溫，也就慢慢的減少至三十八度以下。如若是假天花，自此以後，病人的體溫，必定和尋常人一樣，決不至於再加高。若是眞天花，在痘疱化膿時，病人的體溫，必然又升高，就叫做「化膿熱」。膿疱形成一星期以後，就漸漸乾燥而結痂，熱也就隨着退散了。

【皮膚】

皮膚上起初發當疹，由當疹漸漸變成水疱，由水疱又漸漸變成膿疱，然後乾固成痂皮。但是有時候又綿發濃瘍，組織壞疽等病。

【黏膜】

這種病不僅皮膚上面發疹，就是黏膜之發疹，如同口腔，食道，鼻腔，咽喉，和支氣管等，都發疹。其他如角膜，結膜，也有發疹的。

第六章　天花的經過

無論何人，感染天花病毒以後，大約開九天至十五天之久，就有病狀發生。這個九天到十五天的期間，就叫做「潛伏期」。

【前驅期】

病狀最初發生的時候，病人身上就覺得戰慄或反復的惡寒。熱度忽然達到攝氏表三十九度或四十度以上。像這樣的熱度，常常持續三四天功夫，每天早晚略有增減。在這時候，病人脈搏的速度很快，呼吸也增加了。最明顯的症候，就是劇烈的頭痛，腰痛，和嘔吐。並且常發眩暈，譫語，痙攣，精神反覆，不眠等這些腦症候。同時又發煩渴，舌燥有苔，不想食物，惡心，便祕，或間發下痢等這些消化器病症候。臉上顏色發紅。又有輕度之結膜炎，咽頭炎，和中等度之支氣管炎等這些黏膜症候。此外脾臟往往腫大，尿量減少，尿中含有蛋白質。在起病的第二天前後，就有前驅發疹，這種前驅發疹的形狀，與麻疹相似，或與猩紅熱疹相似。最初發的時候是在臍部，下腹部，上腿內側，上膊內側，及腋窩等地方。這種發疹多半經過不久就消散了。

【發疹期】

起病以後第四天，熱度慢慢低落。皮膚上就發出許多小紅疹，由當疹而變成水疱，又由水疱而變成膿疱。這個時間，就叫發疹期。等到成膿疱時，熱度必又增高。

下篇　天花的預防法

第一章　種痘的歷史

預防天花的惟一法子，就是種痘，種痘的法子，在我國起源很早。醫宗金鑑說：『種痘之法，起于江右，達于京畿，究其起源，爲宋眞宗時峨嵋山有神人出，爲丞相王旦之子種痘而愈，其法傳于世。』但是這個種痘的法子，是舊式的法子，極爲危險。

到了清仁宗嘉慶元年（西歷一七九六年）英國勤納（Jenner）發明了種牛痘的方法，嘉慶十年，英商多林文帶了牛痘種由小呂宋到澳門，遂把這個方法傳與南海邱浩川。阮元有一首詩贈邱浩川，說：『若把此丹傳各省，稍將兒壽補人年。』這是新法種痘最初傳入我國的歷史。由此漸漸傳遍全國。

第二章　舊法種痘的害處

舊法種痘與新法種痘，是大有分別的。他們的方法不同，他們的利弊也不同。

舊法種痘的方法，大概可分爲四種。醫宗金鑑說：『嘗考種痘之法，有取痘粒之漿而種之者。有服痘兒之衣而種之者。有以痘痂屑乾吹入鼻中種之者。有以痘痂屑濕納入鼻中種之，謂之水苗者。』總而言之，無論是那一個方法，都是把天花這個病，用人工種入小兒體中，故意使他發生天花。症狀或者可以比天然發生的稍輕。病愈之後，遇着天然流行的天花。可以不再感受傳染。

但是這個方法有一個最大的害處。就是這些痘漿，痘衣，早苗，水苗，無一樣不是傳播天花的東西。在種痘的小兒方面，種痘之後，可以不再感染天花，但是凡與這些痘漿，痘衣，早苗，水苗，直接或間接接觸的人，就都有傳染天花的危險。這完全是因一個人的預防，轉使疾病有傳播全社會的機會，豈不是萬分危險的事嗎。

現在再就種痘的小兒言之。這種痘苗，就是天花病毒，性質十分強烈。種了這種痘苗的小兒，運氣好的，還可以平安過去。運氣不好的，就與患天然的天花一樣，常發生性命的危險。

用舊法種痘，在社會方面，可以增加天花傳播的機會，在個人方面，可以發生性命的危險。所以這個法子，現在決不可用。

第三章　新法種痘的好處

新法種痘，就完全不同了。新法種痘就是種牛痘。我們現在先要曉得

牛痘是什麼東西。

天花是一種疾病，牛痘也是一種疾病。牛痘這種病，經時很短，症狀極輕，既無一些危險，又不傳染他人，只要患過牛痘一次之後，就可以不再傳染天花。但是牛痘本是牛得的病，無原無故，我們人類是不會患這種病的。所以我們必須用人工將牛痘種於身上，故意使他發生牛痘這種輕病，以預防天花這種重病。

牛痘這種病，經時既短，症狀既輕，在種痘的人方面，就決無何種生命危險。這是新法種痘的第一點好處。牛痘這種病，毒性不會傳染他人，在社會方面，就決無流行成疫的危險。這是新法種痘的第二點好處。這兩點好處，確是舊法種痘所遠不及的。所以我們現在如果想預防天花，必須努力提倡新法種痘。

第四章　種牛痘的原因

若我們人類體中，雖有病原微生物侵入，仍能抵抗而不發生疾病，這種情形就叫做「免疫」。換一句話說，免疫就是我們人類對於疾病的抵抗力。免疫的種類很多。凡曾經得過天花的人，以後永遠不會再得天花，這就是因爲此人對於天花已經有了免疫性。這種因患病而得的免疫，就叫做「病後免疫」。（未完）

水和疾病（續）

雲

當這個時候，有一個人叫斯諾（Gnow）對於霍亂流行的原因，極力用科學的方法來研究，常常沿家訪問，綜合各個病者的病案，詳細推求。不久獲得一個結果，便是所有的病人大都飲過寬街的井水。同時斯諾查得寬街附近的一家酒店，店內一座私井，在酒店作工的人共有五百三十五人，其中患霍亂病的不過五個人而已。對於這五個患病者，加以詳細的調查，才知道他們因爲一種偶然的機會，曾飲過寬街井水。此外在寬街三十八號（門牌）有一槍械公司，裏面的傭工差不多有二百人。公司內設有二水管，這水管是直接通到寬街的井中。在霍亂病流行的期中，這一班傭工和公司裏的人死於霍亂病的，竟有十八人之多。

九月一日一個強壯的人，因爲他的胞弟患了霍亂，從波萊頓來到寬街，在第六號門牌中探望他親愛的手足，等到走進寓所的時候，經旁人報告，他的胞弟早已死了，連屍體也沒有看見。只在他胞弟的寓所中逗留二十分鐘的光景，在這逗留期間內，不過吃了少許的牛肉早點，和一小盃源水及少許白蘭地能了，（此水即取自寬街井中者）等到他起身到盤陀未利城去的當天晚上，便得霍亂，在第二天一早，也步着他胞弟的後塵與世長辭了。

同時有一位伊夫人和他的姪女，都因爲飲用了寬街的井水得霍亂死了，伊夫人住在漢堡斯特街的東首，每天有一輛車子，用大瓶盛載寬街的井水，從寬街運送到漢堡斯特街的東首來，因爲這街上是缺乏井水的。在某一個星期五的時候，伊夫人曾經飲過由寬街運來的生井水。當天晚上便現出霍亂的症狀，第二天病勢加劇，確碟而死。他的姪女因爲來探望姑母病的時候，也飲了這井水，回到家中同樣的也被染了霍亂，不消說，死神也跟着降臨了。其在漢堡斯特街的東首，以及他姪女住所的附近，並沒有一次霍亂病流行，從此可見寬街的井水與霍亂病症有着密切的關係了。以外，一個女傭也因爲飲了這種井水，腹瀉了好幾天，但是沒有死去，也算是不幸中之幸了。

寬街井的構造爲圓筒形。井壁是用磚造的。抽水機與井接構的地方，檢查的結果，發現了一塊被損的地方，在井的附近有一厠坑，當時掘開察看，見坑底有一黑影，直通井壁，因此便懷疑到厠坑爲污染井水的要點。嗣後更經過幾次詳細的調查，得悉厠坑主人某氏，曾於若干日前，由遠方歘假回里，他的來處，正是霍亂流行的區域。經過這樣確切的推證，才發現了霍亂病的來源。

在九月八日倫敦市政當局下令將該井填塞。因此從九月十一日起，霍亂病人便逐漸減少了。

第五節　水與傷寒的故事

普里墨斯是美國賓夕法尼亞省的一個小鎮市，居民約八千人。在一八八五年時該處傷寒病流行，全鎮的居民，八分之一都患了傷寒。普鎮人民所用的飲料，其來源係出自一山麓小溪。這個小溪流經過的地方都是沒有人烟的。溪中有幾處築有土壩，並有四個小貯水池，當時鎮中有一個人在耶穌聖誕節放假的時候，到菲刈得爾菲亞去過一趟，一直到正月裏纔回來。回來之後，他自己便發生了傷寒症，他的糞便，沒有消毒，就傾倒在這個小溪裏面，或者拋棄在距離溪岸二十五英尺至三十英尺以內的地方。在這個時候，溪水冰凍，他的糞便都堆積在那裏，沒有流到別的地方去。及至到了三月間，冰已溶解，溪水流過，於是堆積在那邊的糞便，就一齊被沖到水裏面去。於是在河水溶解三星期後，全鎮就發現了傷寒症。在起初的幾天以內，患病者僅有百餘人，但是後來就有一千零四人之多。還有人說實在共有一千五百人，約佔全鎮人口總數五分之一。內中死亡的，有一百一十四人。凡是得這個病的人家，大概都是用溪水做飲料的，或者是偶然飲了溪水的人。還有一個最奇怪的事，可以引起我們特別的注意。有一條街上一邊的人家，凡是用溪水做飲料的，他們家裏，總有一個或幾個傷寒病人。但同是這一條街，住在那一邊的人家，都是用私井水做飲料，就沒有一個傷寒病人發現。

此次普鎮時疫的流行，可算是衛生史上一個明顯例子。假使把一個傷寒病人所排洩出來的污物，傾在水中，這水就可以使染傷寒症。同時更可以證明水之結冰，並不能消滅傷寒病菌或阻止他的傳染。縱然此種桿菌，在水裏的數目極少，也有一大部分的人要因吃此水而生病。至於水源的污染，也不一定要在人烟稠密的地方，只有一個傷寒病人，縱然水流甚清潔，人烟很稀少，也能將此源污染，使傷寒病流行。美國境內的居民，是用公共水源。所以傷寒症，在美國是第一次流行的時疫。嗣後各城鎮，因爲得了此次普鎮的經驗，所以對於水源的保護和改良，就漸漸的注意起來，因此截至今日，從未發現過像那次普鎮那麼厲害的傷寒時疫。（完）

有美皆備　無麗不臻

大美麗香煙

本埠售價　每聽售洋四角　每小盒售五百文

中國華成煙公司出品

新開 美亨銀盾器廠

敬啓者敝廠在中經營銀器公司歷有年所向以國產原料精製出品工料考究誠信交易洵非與普通投機漁利者可比頗得滬上各界之贊許敝廠鑒於武漢社會之需要特在漢設廠聘請上海專門技師精製銀質盾杯名人書畫應時花草中西器皿質料裝璜務求應登雅緻精益求精茲值漢市積極提倡國貨之際敝廠特將價目比衆格外低廉以期發展所有出品任憑比較負責包用如蒙賜顧竭誠歡迎

廠設特三區永松里內　門市部阜昌街郵政儲金匯業局隔壁

湖北省銀行發行輔幣券通告

本行奉令發行一角二角五角輔幣券十足準備凡持有本行輔幣券者積成十角隨時向漢口總行本行武昌辦事處或本行漢陽堆棧兌換國幣一元額數不加限制並委託下列各銀行商號代理兌換特此通告

漢口代兌處　上海銀行 特三區一碼頭　浙江實業銀行 特三區湖北街　鹽業銀行 大智門　金城銀行 湖北街　大陸銀行 法租界德託美領事街　聚興誠銀行 特三區一碼頭　源豐莊 前花樓正街　寶興莊 特三區洞庭街　中和莊 黃陂街永外平　協豐莊 前花樓口

金針注射圖　六〇六　新法治淋

白濁斷根　橫痃魚口　當日內消　小便腫爛　一針斷根

本院專以無痛新法根治男婦新久花柳急慢淋濁如小便腫脹尿澀刺痛或黃淋紅淋便口模糊小便不通或便後溺血小便急洩或尿前尿後膿濁淋漓或腎盂膀胱發炎睾丸腫脹一切尿道疾患速至本社當日即能止痛止淋一針確保斷根並備有眞正德國獅牌六〇六每針二元病者幸勿自誤

六〇六九一四

社址漢口民族路萬年街口　華德大藥房內　藥社啓

花柳專科

欲求眞實負責醫師　汪濟舟

本局創設最早今於十五載經驗最深

包治各症　立有包單　限期包好　如不痊愈　不取醫費

梅毒　不論新舊用最新混合療法可保斷根　根治者定期斷根愈後永無再發　便毒未消者安全內消已潰者定期收口

下疳　不論軟性硬性均可斷根絕無後患

淋濁　用電療注射洗滌內服諸法急性者數日痊愈

橫痃　魚口　爲患者安全計不痊愈不收醫費

本局地址　特一區碧秀里及德國四碼頭口　善同醫局

宗賢俊會計師　受任漢口中華駝羢廠常年會計顧問

本會計師辦理關於會計之組織管理稽核調查整理清算證明鑑定顧問並代辦納稅專利註冊登記商事文件及財產信託各事項

公信會計師事務所　特二區五族街二十五號　電話二一八〇七

久大精鹽公司召集股東常會公告

茲定於四月二十八日（星期六）下午二時在天津法租界三十二號路本公司總經理處舉行股東常會一報告上年帳略並改選董事及監察人務請各股東准時駕臨如因事不克親到請繕具囑託書委託其他到會股東代表其執有無記名股票之股東請於會期前五日持股票至天津本公司總經理處驗取入會券以憑到會再會期前一個月股票暫停過戶除另函通知外特此公告

久大精鹽公司董事會謹啓

漢口 怡和 綢緞呢絨 嗶嘰洋貨 疋頭商店

春季大減價　四月一日起

總號開設大智門正街電話三一六〇五號　支店在特三區碼頭電話二四一一三號

國民政府全國註冊局註冊

中國精益眼鏡公司

漢口最完備之眼光學專門家

敝公司爲中國首創第一家。設備最完善之專門業。今因新貨湧到。抱薄利多售主義。以各種最新穎最堅固鏡架鏡片等。在春季大廉價期內實行平價八折。各界如需要補助目光上之缺憾者。幸勿失此良好機會，請駕臨敝公司參觀。方可得價廉物美驗光準確之實益也。

驗光眼鏡每副二元起　最新式橡皮航空風鏡實洋三十二　德國老牌蔡司鏡　美國老牌慰爾司眼鏡　一律平價

總公司上海　分公司　北平　濟南　天津　南京　香港　澳門

漢口支店　地址漢口三民路二〇三號　電話第三三七一七號

各部協助 礦冶地質展覽會
財交准予進口免稅 鐵路運費亦可豁除

「天津通訊」全國礦冶地質聯合展覽會，定於本年六月廿一日，至七月十日，假天津國立北洋工學院爲會場，公開陳列展覽，該會分向國內外，廣徵關於採礦冶金地質之各種礦物原料礦產製品以及機械用具模型標本圖表照片等，以資陳列，現在擬送應徵物品者頗多，教育實業兩部，爲提倡實業起見，特咨請財政部交通部鐵道部，准予免稅免運費以利運輸，茲覓得原電錄如下：

（一）天津北洋工學院，轉全國礦冶地質聯合展覽會籌備委員會覽：查關於全國礦冶地質展覽會國內外徵品援案商免稅捐一事，經由本兩部擬訂免稅證書式樣，及塡用辦法等件，咨請財政部核復，茲據該會前電稱：國外徵品，不日即有進口，在未領發免稅證書前，擬由會暫墊稅款，將來飭關發還，等情，當經轉咨財政部核復幷電知在案，茲准財政部咨復，國內徵品，請予免稅一節，事屬可行，惟國外徵品，雖可飭關先予放行，但應向關出具保結，限期於進口六個月內復運出洋，否則即應補完進口稅，此類國外徵品，無須塡用免稅證書，其國外徵品，係待進口者，已飭關務署，照上列辦法辦理各等因，先後到部，除將該項免稅證書交由該會駐京代表孫委員昌克，就近印製，以便轉送函印外，合將財政部關於本案咨函一併抄發，仰即知照。教育部實業部江印。

（二）天津北洋工學院，轉全國礦冶地質聯合展覽會籌備委員會覽：查關於全國礦冶地質聯合展覽會國內徵品商免運費一事，前經分咨交通鐵道兩部核復，幷電知在案，茲關於船運方面，業准交通部咨復，照前例，照普通運價五折收費，至於鐵路運輸，准鐵道部咨復，擬援照前工商部籌劃中華國貨展覽會及國貨陳列館前例，照普通運價五折收費各等由，先後到部，除船運免費事宜商定，業將免費運單，交由該會駐京代表孫委員昌克就近印製外，至於鐵路五折收費，認爲尙有窒礙之處，已再商請完全豁免，一俟商定，再行知照，合先電知。教育部實業部江印。

西北印象記
陝西軍警極有秩序 考古學家努力開掘

中央總社旅行記者 馮志翔（續）

※車中遙望 景物迴殊※

車自徐關後，由車窗遙望，田疇相間，平原千里，一望無際，惟土爲沙質作灰白色，恐較難生產，現已屆晚春，猶無春意，田間無作麥，以犂拔土，見犂者有牛有馬有驢，二三頭或四頭並曳，回想江南，此時必已草滿衣濃，試從身京滬車中，其平原千里，固極相似，而遍地綠意，小河縱橫，二三帆影，當極有趣，車於三時半過碭山，該地所產梨極佳，惜未能購來一嘗，四時許，過牧馬集，已入豫境矣，五時許，至商邱縣，即歸德府治，爲河南重鎭，車停較久，有妓女數人，徘徊車站間，其中一人自語云，此次車人又不多，又撲一個空，作揚州口音，似亦有不景氣之象，妓女上車站接客，余前此未之見，殊不知隴海沿線，蓋多此種現象也，夜十時抵開封，惜在夜中，莫辨汴垣輪廓，就站購讀報紙，知豫境幣制，亦極雜亂，亦購申報一份，河南民國日報，河南民報各一份，詢其值共八百文，僅大洋一角耳，余見四川銅元有當數百者，豫省銅元，亦每枚當二百，嗣詢諸他人，知一元可換九千六，余已受報販之欺矣，過鄭州時在午夜，四日晨四時半，過陪都洛陽，余均在睡夢中，

※塞外荒涼 人作穴居※

四日晨八時起床，盥洗畢，八時，即就餐車進早點，前此隴海車僅抵觀音堂，嗣迪至靈寶，復又直達潼關，近潼渭段，迅將竣工，土工已築至西安，惟過洛陽後，工程亦特別浩大，穿山洞十餘次，山洞之多，恐居各路之首，橋梁亦特多，土質較在南段所見者，更爲磽薄，沿路均爲童山，惟山石嶙峋，有如階梯，沿次井然，居民均係鑿山爲洞，穴居其間，據云冬暖夏涼，故仍保持上古遺風，又因土地枯燥，居穴內有如南京之平房，十一時四十分，過靈寶，車甫離靈寶，即見函谷關，危山千仞，僅此一關可通，上書函關二字，未知係何人手筆，其形勢之險要，無與倫比，「獨夫當關」一語，余今始親見其情景矣，火車仍由極長之隧道通過，過此又係童山，於下午二時十分，抵潼關，綜計余之行程，已達千餘公里，浦口至徐二百餘公里，行車凡十一小時，由徐至潼，共七百公里，行車共廿五小時。

※投宿潼關 長安在望※

在潼關下車後，即入陝境，車站經十七路軍檢查甚嚴，但極有秩序，凡下車旅客，須經鐵門經過，門僅容一人，依次外出，凡十餘人，即將門閉上，經檢查畢再開門，經十餘人，檢查極嚴格，雖有護照，亦不能免，但檢查員兵，極有禮貌，檢查竣事後，並連呼「麻煩你了」似此始可執行檢查之任務矣，至潼寓西大街中國旅行社宿舍，由西關進城，關極雄偉，上書「控制三秦」四字，從旁門入見「建設新潼關」橫額，入宿舍後，晤考古家徐炳昶教授，徐氏蓋與余同車，明日又將同赴西安，徐氏主持陝西考古會事務，最近即將赴寶雞開掘，據云，在陝西考古當推第一，自石器時代，以迄明清，無不具有，蓋有，他如壁畫浮雕等爲均極偉大，因是人種之地陝西迷云。余因初至陝地，故對此間情形，頗多請益，徐氏以純樸學者之態度，指示甚多，入浴後，休息，進晚餐，詢侍者何處可遊，據稱，無一路事，乃信步沿街前行，勝處，由西大街繞小巷，即至東關城樓，再進登東關城樓，胸境爲之一爽，樓臨黃河，見滾滾而去，浩蕩無涯，惟河中沙壘最多，知不宜於舟楫，且飛沙迷繚，有似霧毀，城樓高凡數丈，遠望重山疊疊，高與雲齊，黃河如帶，傍城東流，其氣魄之壯，油然生崇高之思，再折而東，潼關即盡在斯矣，潼關南臨河，北線當山，雖縣城僅東西修長一線，潼關市無可觀，宛如鄉鎭，然並不能以此評量潼關也，八時許返宿舍，寫此通信，連日睡眠不足，頭重如鼎，書成已十一時矣，定明晨乘汽車赴西安矣。（完）

鍾祥
☆體育界競賽

「鍾祥快訊」鍾祥球隊，計分武英，曇華，訓育，六〇六四組，客歲湘鄂邊防司令徐源泉氏，曾在沙市舉行秋季運動，本縣武英曇華兩隊，前往參加，未獲勝利，茲本月十五日，四一師師長張振漢氏，在襄陽發起春季運動，故該球隊等，每週即在大操場競賽，以資訓練，日昨下午一時，爲武英曇華比賽之期，記者特往觀之，開始表演，約五分鐘，即見武英選手劉競環，被曇華選手將小腿創斷，一時栽倒於地，隨即抬往普愛醫院診治，據該院醫士云，簡子骨完全折碎，須俟三星期後，始有充分把握，比賽結果，雙方旗鼓相當，未分勝負，而武英方面，自劉選手受傷後，猶能以寡敵衆，未遭敗北，亦屬難能可貴云。

皖整理營業汽車
建廳設立檢驗處 期保障行旅安全

「蚌埠通訊」皖北地面遼闊，交通梗阻，水路方面，有淮河小輪，陸地方面，有長途汽車，兼途并馳，表面觀之，交通已臻便利，一究內容，小輪汽車機件，破舊不堪，時有半途因機件損壞停駛，或翻船覆車危及旅客生命情事，小輪方面，前年交通部在蚌設立航政局，尋司丈量，檢驗，管理淮河小輪，後奉令撤銷，責成長淮水上公安局管理，汽車方面，近始由建設廳飭令安徽省公路局派員整理，該局特派劉貴璋來蚌，設立皖北民營汽車管理處，於本月九日開始檢驗皖北商辦汽車統一營業處，各行汽車機件，以蚌埠至阜陽爲幹線，蚌埠至渦陽，渦陽至亳縣，亳縣至太和，太和至阜陽，阜陽至潁上，阜陽至蒙城爲第一支線，臨淮至五河，五河至泗縣，泗縣至靈壁，靈壁至固鎭爲第二支線，如合章程規定即發給牌照，執照，各征照費洋九元，及繳納季捐洋三十六元，方准營業，否則勒令停止營業，以免危險云。四，九。

大冶
☆班長訓練所

湖北第二區保安司令部班長訓練所第一期畢業，已誌本報，茲悉該所第二期各縣選送士兵，亦經先後到齊，並於四月四日先行開始訓練，因陳司令兼所長繼承赴贛聆訓，特於本月十一日下午九時假鄂南劇，幹訓班，前補行開學典禮，計到參司令官繼承，參謀長陳琢如，辦公廳主任俞嘉培，西三縱隊班長訓練班，鄂南剿共義勇隊幹部訓練班全體官生，及各機關團體代表共六百餘人，由陳兼所長主席致訓，來

蒲圻
☆浚城內溝渠

「蒲圻通訊」第一區行政督察專員兼縣長楊思熙氏，自蒞蒲後，對於各事無不盡力，日前兼警佐王匯九呈以本城溝渠淤狹，年久失修，致污泥充塞，水常溢於街面，若不徹底疏通，將來臭氣薰蒸，不但影響衛生，抑且妨礙市容，本科清道夫，祗有四名，每日打掃街道，清除垃圾，固有餘暇，若再使其疏通溝渠，確有顧此失彼不逮之處，擬轉飭管獄員，每日提撥輕犯六名，由本科派警督修，同時因非短時間內所能消竣，每日每人擬津貼洋五分，以資鼓勵等語，經批准後，現已開始清修，聞一般輕犯，於清修時別出力云。四，一二。

止痛！消毒！生肌！！！

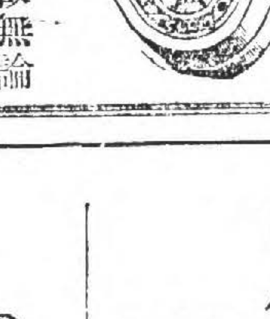

凡遇皮膚割破灼傷或跌損治之之法不外三大要素即止痛消毒與生肌是也如意膏即具此三大要素之療膚良藥故無論致傷之原因爲何或割或灼或燙或跌或皮病一敷此膏痛苦立止病菌立滅新肌速生瘡瘍速愈矣湖南鳳凰得勝營[illegible]君來書云「鄙人試用如意膏見其確具潤膚消毒生肌之奇功凡癬瘡腫跌損瘡傷擦之無不速愈誠可謂療膚靈藥也」君應即日置備此療膚奇異藥膏一盒如尊處無從購買可向上海江西路四五一號韋廉士醫生藥局函購每盒七角六盒三元五角郵費不取

大冶利華煤礦公司發售柴煤廣告

本鑛位於大冶縣屬之黃荊山，距石灰窰江岸約八華里，煤藏豐富品質純淨，曾經化驗分析，火力甚強，灰份與礦質均少，煤質之優，堪稱柴煤之冠，極適合於工業及製作煤球之用，並可爲工廠燃式鍋爐之用，茲採用新法開採，各項工程，業經設備完善，惟運道，正在積極建修，本年六月亦可完成，用特登報通告，如荷各地煤商惠顧，無論批售或結約承銷，請向漢口特三區安里六號敝公司接洽，無任歡迎。

國立武漢大學招包鑿井啟事

本校擬在武昌珞珈山校區內開鑿自來水井一口，凡國內外鑿井公司對於此項工程有經驗者，請即來本校工程處指看地點，領取標單爲盼。

閱者注意 ●解決送禮問題●

選擇禮品，總希望價廉物美，都錦生的絲織品是中國第一家發明的，既別致，又便宜，富麗堂皇，確是送禮的無上妙品，拿去佈置室內，也是幽雅絕倫，現求禮品普遍，計絲織風景照碼七折廉售，新出最大●五彩金雞，八仙壽字，歡迎參觀

漢口都錦生發行所 地址江漢路四成里口 電話二五一八一

美國芝加哥大學醫學博士 聞亦齊

聞君畢業北平清華大學官費留學美國七年得芝加哥大學理學士暨該校醫學研究院醫學博士在校以成績俱列特等經該研究院選擢爲美國全國榮譽醫學會會員經考試入芝加哥市著名滿克瑞斯醫院充任駐院醫師一年期滿去秋歸國任國民政府內政部中央醫院醫師茲值回鄉留漢應診特述聞博士之學識與經驗以爲介紹

介紹人 何成濬 夏斗寅 方本仁 孔庚 徐源泉 朱懷冰 葉蓬 喻育之 汪世鎏 陳時 郭泰禎 吳國楨 謝蓉程 賀衡夫 周星棠 蘇汰餘 周蒼柏 王毅靈 浦心雅 聞鈞天

科目 內外科 皮膚花柳科 小兒科 婦女科

門診 上午九時至十一時 下午一時至三時 出診下午

診所 漢口特三區湖北街金城銀行後面金城里 電話二三一九八一號 急症隨請隨到

每星期一星期四上午赤貧送診

風雨相逢三月頭 沿村瘟疫萬家愁

三春時節，穠桃豔李，正當聯袂借遊，及時行樂，詎知天不做美，苦雨霏旬，甚之不能越雷池一步，往往因鬱致疾

備防雨晴雨衣一襲，則風雨無阻，六橋烟雨，三竺風光，自更較勝平時矣

杭州均益防雨布廠出品 漢口天竹公司經理

備有樣本函索即寄

地址……保華街保元里 電話……二一三五三

商務印書館 新書大廉價

（一）廉價書 以復業後每日出版之新書，（但教科書大學叢書及曾售或現售預約特價之書均除外）一律照定價五折發售，其他略有陳舊痕蹟之書籍，自五折至三折不等，

（二）書目 新書另印書目，以備索閱。

（三）地點 漢口中山路本分館，武昌察院坡現批處同時舉辦。

（四）日期 四月一日起，至四月十五日止，外埠通信現購，以郵局日期戳爲憑。

廉價書，以現款購買爲限，新書每人每種限購一部，存貨售完爲止，不預收款項定購，圖書館購買此項廉價書，圖書館優待券暫不適用。（兒童用書同時半價十五日）

難得不走樣！！！

三友皮鞋廠，精工做皮鞋，原料選上等，式樣最新穎，穿着合衛生，至舊不走樣，定價最低廉，一試便知詳！不是自吹牛，吹牛立穿綳！包君不走樣，走樣可還洋！

三角商標 三友實業社出品 漢口發行所啟

總發行所江漢路中市 第二發行所中山路口 電話二三五六七

漢口福邦號武昌支店 武昌南樓前正街 電話四二五六七

包戒鴉片 七日斷根

毫無痛苦照常辦公

漢口中山路三新街口 濟世藥房診所白

華商賽馬公會

定於四月十四五等日舉行賽馬

小馬票定號由一千〇〇一號起至一千三〇〇號止每張洋四元開獎二次得獎甚鉅購者從速 會所電話二二四三八 馬場電話三一〇

第一一二九九號

目錄

「傀儡」戲
蝗災
贛行散記
父與子

「傀儡」戲

荷風

「傀儡」又稱「木人戲」，程史：「周，偃師，始造傀儡。……」又列子：「穆王巡狩，有獻工人名偃師者，所造能倡者，趨步俯仰，信人也：頷其頤，則歌合律，捧其手則舞，應節千變萬化，惟意所適。……」：

「傀儡」戲之來傳始於周，我們的中國人，有點知識的稱之為「傀儡」，而普通的稱為「木頭人」。外國人則命名曰[do]！

「傀儡」戲，在街面馬路上不能表演，因有干警政，防礙交通。故他們營業的地方，大都是僻靜的「巷子」里，或者是荒野的「鐵路外」及「後湖」一帶。

「傀儡」戲，往年在漢口是一年四季都有；尤以春季的時候最多。做這「傀儡戲」的，全是終身流浪，四海為家的「河南人」，我們這地的人們，因見他們的體格高大，稱為「膀胯」。開演的時候，是一簇藍布幔，演奏的時候，幾根竹竿一撐，便成功了一座臨時的舞台！

「傀儡」戲的開場戲，普通是一齣「獨木關」。最後的壓軸戲，則是一齣「全武行」是為賭「單雙」而打破腦殼的一齣警惕戲。他，那指揮的人，在布幔裏一面敲着鑼，一面唱些我們一點都聽不懂的腔調，可是往往能博得人們的喝采！至於他們要錢的方法，都是在中場的時候，向觀衆們乞討，他們大概以為到中場時的觀衆加多的吧？可是有一般「滑光」的，到了中場的時候，都溜了！

他們對於錢的數目，是不限定的，多把少把，也不爭執。一個銅板也可以，二個銅板則求之不得。而把錢的，大半是天真的小孩子，和一般扶在窗檻前看的奶奶們，而自相的也卻不少！

他們的伙伴是兩個人，至多三個人。把藍布幔一下的時候，挑着的是兩個高大的木箱。……

他們唱的時候，口里含着鐵皮做的哨哪，在我們耳朵祇是「嘔，嘔，」地叫着。……

說到「傀儡」戲，的確是一種藝術，並且可以說是一切舞台劇的始祖，我記得民國十六年的時候，（那時我恰祇十二歲）我就想到「木人戲」一定要比「漢戲」老（註那時我祇知道漢戲，老的意思，就以以前）而且，我愛好戲劇，卻受它的影響不少！

在幼年的時候，我總覺得疑惑，疑惑這演「木人戲」的，一定是一個百手怪！

看：他一手打着鑼響，一手搖着四五個人的手脚，看是多麼奇怪啊！

記得，有一次，我正在看得疑神，我便好奇的地，用着手去扳弄那傀儡的腦殼，出其不然，我挨了一鑼柄頭！故此，我更疑心他是百手怪。……

可是，到了他下場的時候，還是一雙可憐的手，不多一隻，也不是百手怪，還是人。

然而，在現在經濟凋敝的漢口，「木人戲」，也很少看見了，據說，東北有這種「傀儡戲」正在開演，而且很熱鬧。但是，究能開演多少時候呢？有誰把錢呢？

唔！你這「傀儡」，你這「木頭人」；你這聾子的耳朵！

蝗災（續）

浮萍

張七爹在這時候又把烟袋掏出來啦，抽着烟兒聽委員講，可是心老哪末像刀子戳的痛苦，他一壁想着。

「每一家要出來一個人，帶一面旗子，去田里……」

「瘦牛可快死啦，好；趁這時候讓牠去嘆殼子吧……噢胖了……也好替咱作伙計……」

這樣子一個講着一個想着過了一會兒。

突然張七爹聽委員說了聲「再會」，他纔清醒了，留神望時，衆人已閃開了一條空隙，委員已跨上馬和兩個巡警揚着馬鞭子，向老村長道別，頭也不回的又到別個村子講演去啦。

「誣蠛嚦聖；」

衆人里的二禿子突然指着委員的後影說：把他哪烏黑的草帽子扇動着。

「螞蚱是可捉的嗎？胡說八道！」

「是啊，他不信神，神要給他虧喫的呢，」張七奶奶不咳嗽啦，附和着。

衆人七言八語的囂張起來了。

「哪，他定是洋人，洋人是不信神的。」

「對啦，他是洋人吧，你看他帶的眼鏡多哪個。」

衆人反對的聲音。

「螞蚱要趕起的，即是神散下來的，趕趕也好出氣，」

「對，高粱，穀子，都快咬光啦，趕趕它也好出氣。」

附和的聲音。

老村長竭力把面孔弄的和藹些，摸着鬍鬚，高聲的壓住了衆人。

「不要亂說，聽我一句話。二禿說的當然是對的，不過，委員先生講的也很有道理，咱們先趕趕試試看，不與了再商議。」

衆人聽了紛紛地去預備旗子。

張七爹也估起來，蹚蹚嚨嚨地問張七奶奶道：「委員講的什麼話啊？」張七奶奶可沒答，又咳嗽起來啦：

二

衆人拿着旗子出來，旗子都是「國罩」「閩顏布作成的：藍色的，白色的；旗子靠動一下綵綵有聲。

「走；田里去，」

到田里啦，可又發生了問題啦，先由哪塊田趕起啊？！

恰巧張七爹牽着瘦牛來啦，瘦牛像一匹乾瘦了的黃色駱駝，狀甚可憐。

「七爹；你來信里，」老村長向他招乎。

「四弟；」

張七爹採了把穀穗給牛，一壁答應村長，村長行四，所以他稱四弟。

「先由你田里起首趕，試試看！」

「興；橫豎不能過活，你知道的，家中數口祇等這塊穀喫飯，螞蚱給吃光，不是要咱的命；」張七爹說着把牛繫到小柳樹上。

瘦牛嚙着樹皮，嘴巴喃喃的動着。

老村長把衆人指揮到張七爹田里去。

衆人橫排着搖擺着旗子，踏入田里。一壁吃力的喊：

「噓：……噓：……」

「吼：……吼：……」

猥嗥鬼叫的怪熱鬧。

螞蚱害怕的向四面飛射，飛；翅兒反映着太陽放射的強烈光芒，怪爛目。（未完）

贛行散記

四，南昌（14）

息征

到了南昌，首先令我注意的是那寬闊而沒有秩序的塞門德馬路，行人的脚步在那上面敲出空洞的聲音。馬路異常之寬，兩旁的房子卻不相稱地低矮，或者一棟又不相稱地高。這令人想到南昌正是一個在掙扎着的城市。南昌是一個擾攘，貧弱，困難的都市，沒有找到她自已的路，但祇有時候卻以異常的精力突進。在這裏有第一等的飛機場，有科學館和……全市最好的新建築（雖然現在都當作政府辦公的地方），有可以成為華中第一的體育場，和乾涸了的游泳池的遺址。在這裏一切都是迷惑地亂動着的，彷彿是天才和白癡合作的成績。

代郵

病鴻先生：大作容稍緩發表。編者

父與子

電影劇本（14）　一清

景119 操場，近寫，鏡頭移動　兵士行禮。
景120 同117 近寫，鏡頭移動　民衆脫帽致敬。
景121 同119 鏡頭移上，遠寫　青天白日旗。
景122 遠寫　全體人員行最敬禮，鏡頭移轉　大帥臥室的窗前鏡頭移近，近寫　大帥（着便服）望着操場。
景123 大帥臥室窗前，放大　大帥被感動了。
景124 同123 特寫　大帥也舉手行禮。
景125 同119 特寫　青天白日旗光榮地在空中飛舞着。
景126 同119 特寫　振華熱烈地喊口號。
景127 同119 近寫，鏡頭移動　羣衆跟着喊。
對話14「中華民國萬歲！」
對話15　重攝　萬歲，萬歲，萬歲！！！」
景128 同119 遠寫　羣衆狂呼口號，鏡頭移轉　大帥臥室窗前，鏡頭移近，近寫大帥躺在血泊中，放大　原來大帥已自殺了。
說明5　重攝　這就是大帥的末路！！！

股稿於一九三一，十，一，十三。
修改於一九三四，一，十六。

遊藝一覽

今日電影

影院	主演	片名
明星	徐來	華山艷史
光明	徐素貞	破鏡重圓
中央	瑪恩哈羅	張惘的女子
上海	桃樂茜菲克	女性
維多利	李却狄克	西浮
世界	李察狄克士	秘密偵探隊

湖南萬元利商店

棉絮捲花　鴨絨被褥　湘潭醬油　瀏陽爆竹　菲菲雨傘　冬筍編茵　安化清茶　辣椒香油　紫油嫩薑　湘潭字牌　湖南毛筆　精美漆器

開設湖北路三特區三德里　自動電話二二七六三

漢口市政府通告

查本府為預防天花流行起見，業經決定自三月十六日起，舉行義務補痘兩個月。除組織補痘隊十隊，分赴各機關團體學校工作外，並委託公私醫院……（武漢、慈善、同仁、漢口、太平、和平等醫院）代辦，……免費補種，……特此通告。

本社代售政務旬刊

本刊係豫鄂皖三省勦匪總司令部所發行，內容豐富，編印精良，現已出至第廿四期，各期均存本社若干份，每册定價二角，欲購閱者請向本報社發行課接洽，此啓。

輪船班期預告

上海班

進口：十四日　德和　沙市　新甯興；十五日　江大　甯紹　武昌
出口：十四日　江安；十五日　吉和　長沙

宜昌班

進口：十五日　寶和
出口：十六日　寶和

半價

冠生園今日糖果

旅行箱糖……每聽二角
坦克車糖……每輛四角
汽車糖果……每輛二角
各種鮮美巧格力……每磅由一元八角起至三元四角

◎上列糖果每逢星期六日二天售半價◎

小茶餅乾

每逢星期日每包一角

買二包　送一包

中華銀行

本行資本七百五十萬元，各項公積金一百五十萬元，經營商業銀行一切業務，並經政府特許發行鈔票，特聯合鹽業金城大陸銀行另設四行準備庫保管現金準備。

總行上海　分行南京　北平　天津　廈門　杭州　蘇州

漢口分行江漢路九十三號

電話號數　經理室　營業室　二四七五七　二四七三四

電報掛號有無線　一五二一

儲蓄部

本行儲蓄部自本年起添辦禮券儲金，計分（二元）（四元）（六元）（八元）（十元）（二十元）六種，分備紅，素二色，任憑選用。另備各式禮券臨時填寫數目。

本行儲蓄種類

△定期　△甲種活期　△乙種活期　△零存整付　△存本付息　△整存零付

利息優厚　手續簡便　印有詳章　函索即寄

地址：江漢路十三號　電話二四五三二　二四七三四

及時

銀盾製造廠

春季大減價二十一天

式樣摩登　質料超羣　交貨迅速　售價低廉

銀鼎獎盃　銀盾銀器　花瓶花插　應有盡有

地址：特二區五族街中央旅社對面

湖北省債基金保管委員會二十三年三月份收支公告（第八號）

市政公債基金暨二十年二十一年湖北省善後公債基金每月均照案將收支數目公告以昭信孚，茲將二十三年三月份各該公債基金收支數目列表公告於後

類別	上月結存	本月收入	本月支出	本月結存
二十年善後公債本息基金	七三，二一二，〇〇	二五，〇〇〇，〇〇	八四七，四〇	九七，三六四，六〇
第二期市政公債付息基金	一三，二四七，四〇	五，〇〇〇，〇〇	一二四，二〇	一八，一二三，二〇
廿一年善後公債本息基金	八七，九一四，六〇	四〇，〇〇〇，〇〇	二〇三，二〇	一二七，七一一，四〇
第一期市政公債本息基金	七五，三〇七，〇八	三〇，〇〇〇，〇〇（四月底期）	六五七，九二	一〇四，六四九，一六
合計	二四九，六八一，〇八	一〇〇，〇〇〇，〇〇	一，八三二，七二	三四七，八四八，三六

本會公告第二期　漢口市

豫鄂皖贛四省農民銀行　湖北省銀行　發行兌換券準備金公庫通告

本公庫發行湖北省銀行名義一元五元十元兌換券，面印「此券由漢口豫鄂皖贛四省農民銀行湖北省銀行公庫兌現」字樣，並奉豫鄂皖三省勦匪總司令部及湖北省政府佈告一律行使在案，凡持有前項兌換券者，均在本公庫兌現，特此通告。

地址：漢口法租界德託美領事街四十四號

電話：主任室二三三三四號　辦公室二二九二八號

新書出版

開明少年英文叢刊（已出廿種，每冊二角）

樂園　醜小鴨　旅伴　獵熊記　奇馬記
幼主　三隱士　金鳥　飛箱　白蛇
賣火柴的女兒　高加索的俘虜　阿寶哈森　姆指麗娜　航海辛巴
忠僕約翰　快樂王子　人魚公主　星孫　三姊妹

小學唱歌教材　邱望湘編　二角
英文法綱要　C.A.Sejdle著　五角
聖人和鞋匠　大仲馬著　張志淵譯　四角五分
鼴鼠王　大仲馬著　張志淵譯　四角五分

中國古代文藝思潮論　王俊瑜譯
高中師範心理學　汪震著
英漢對照軼事　張則之編
諺譯類纂　張則之編
中國純文學史　金受申著
新制初級中學英文法　鄒松如等編
文體明辯　徐師曾著
新興文學概論　譚丕模著
羣經概論　范文瀾著
近代哲學史　林一新譯
歷史哲學概論　郭斌佳譯
社會學研究法　蔡毓驄著
鄉村小學行政　郭人全編
農村工學教育實施　張石樵編
特用作物學　莫定森編

商業管理　李權時著
好妻子（再版）　鄭曉滄譯
中國的水神　黃芝岡著
戀愛與貞操　生活
職業教育之理論與實際　陳選善等編
洪深戲劇論文集　洪深著
教育測量統計法　顧克彬譯
地方教育行政　張季良著
英文格列佛遊記　江乾耀註

中學生（四月號已到）

要目

青年的三大修養　李石岑
春（隨筆）　夏丏尊等
辯通序　胡適

開明書店漢口分店　漢口中山路　自動電話二四五七七

開明書店・開明書店・開明書店・開明書店・開明書店

全球馳名駐顏益壽催孕強腎聖劑　德國壽爾康補丸

壽爾康壯是採取牛羊猿猴馬鹿等動物之卵巢腺腦液，用最新科學方法提煉精粹，……補腦壯陽，……功效神速，……

內分泌腺與生殖機能

……

主治特效

神經衰弱　腎虧精弱　性官能病　男女不孕　補腦益血　滋陰補髓

……

確為固腎培元之聖品！真是萬世不老之奇藥！

壽爾康

漢口柯爾登洋行　中德藥房

贈……函索即寄